朝鮮日報 夕刊
二日(金)
本紙朝夕刊十二面
編輯兼發行人 方應謨 印刷人 崔湘翊
發行所 京城府太平通一丁目六一 株式會社朝鮮日報社
◆本社定期刊行物◆

勝 朝鮮 仙 酒 醸造高八万石 票

重疊된防衛線突破 漢口로一路驀進
烏龍廟、白塔畈도占領

【石家莊一日同盟特派員發】大別山脈北側重疊한 山岳地帶를 決河의 勢로 猛進擊하는 里見、兩角兩部隊는 一日正午 六安商城街道의 敵據點固始子에 依據한 敵約四百을 一擧에 粉碎하고 急進擊을 繼續하야 同夕陽에 다시 同西方八킬로 葉家에突入、이를 占領하엿다 그리고 그左側을 猛進中의 食林部隊는 葉家南方七二킬로 澄水河畔의 要衝白塔畈(獨山鎭西北五里)을 占據하야 左右兩部隊는 互相呼應西進하며 멀리漢口防衛의 北部本陣線에 肉薄하고잇다

【〇〇一日發同盟】險峻한山岳을 克服하고 猛進中인 江北戰線 各部隊將兵은 一日도 各戰線에 亘하야 皇軍獨特한 快速을 發揮한바 特히 葉家集에 肉薄한 中央進擊部隊와 如한 것은 史河를 隔하야 指呼間에 河南省을 바라보고잇다 即 一日午前中에 西編店을 突破한 六安占領部隊의 先遣部隊는 同日 午後四時二十五分에는 六安을 隔하기 西北百四十里되는 烏龍廟를 占領하고 同所에서 抵抗하는 約二千의 敵을 北方及西方으로 潰亂케하엿다 또 姚李廟를 陷落한 今、高橋各部隊는 長驅하야 一日 午後五時에는 安徽河南省境의 葉家集東方 一킬로되는 地點에까지 肉薄하고 同部落攻擊을 開始하엿다 敵은 어느듯 動搖되여 同部落 東方民家에 放火하고 西方으로 退却한바 火災는 紅焰을 올리며 西方으로 向하야 猛烈히 燃燒하고잇다 一方獨山鎭、石婆店을經由 西進한 部隊는 午後三時四十分에는 白塔畈(六安西北方四十里)을 占領한바 同部隊에 眼隨한 下村、三谷、峰等各部隊도 同部落을 占領하엿다

繼竹嶺後方高地서 梅田決死隊孤軍奮鬪

【胡漢城一日發同盟】繼竹嶺後方의 高地를占領한 梅田決死部隊는 北、東、南三方高地로 부터 나려쏘는 敵追擊砲機關銃의 猛射를쏘고 大岩을目標하고 奮戰中인바 午前午後에亘하야 山頂一帶에는 白煙이朦朧하야 猛烈한銃砲聲이 不絕하는 狀態이다 特히 友軍의 砲兵陣地로부터는 前面高地가 가루막혀 敵陣地를 見이 容易치안흔데 反하야 敵은 地形을知悉하고잇슨때문에出沒自在 或은我軍의 背後로出現하며 或은側面을 攻擊하여 斷崖로부터 梅田決死隊를 狙擊하는 形便이다 이적에 對하야 梅田部隊는 彈藥糧食飲料水等이 不自由한 地理的不利를旺盛한精神力으로써 克服하고 文字그대로 孤軍奮鬪하면서 賦與된任務를 達成코저 눈물겨운奮戰力鬪를繼續하고잇다

東孤嶺西麓確保

【〇〇一日發同盟】一日午前十時津田、飯塚、鳥海、大島各部隊는 星子西南方의 敵據點인 東孤嶺西麓을 完全히確保하고 山田、大隅各部隊는 東孤嶺으로부터鹽日嶺으로向하야 續續敗走하는敵을 追擊中이며 도히宮部隊長이 指揮하는 陣의荒鷲는 地上部隊의追擊과 呼應하야 敵에게猛烈한 爆彈의비를 퍼부엇다 我軍의 東孤嶺突破進出로 德安의敵은 大脅威를밧더 廬山山系에布陣하고잇는 敵主力은 그司團陣이 매우壓縮되고잇다

孔村高 攻略戰서 茶村中佐名譽의戰死

【胡漢城에서二日同盟特派員發】孔村高地의 攻略戰은 飯野、園田、梅田各部隊의 勇士에依하야 三十日 攻擊開始以來一日午後까지에 三日間文字그대로 惡戰苦鬪의 結果 要害의地形을 利用하야 構築한 敵陣地를 突破하고드디여 飯野部隊의 決死隊의손으로 山頂노끄日章旗를 揭揚한것으로 我軍은 아직도 進擊中이다 이 戰鬪에서 〇〇部隊長 茶村秀男中佐(廣島縣出身)는 午後八時彈丸雨飛中에 奮戰中 드듸여 壯烈히戰死하엿다

上田信一中佐戰死

【胡漢城에서一日同盟特派員發】木島部隊의 上田信一中佐(鹿兒島縣出身)는 一日午後五時 頑强히抵抗하는 雞公嶺附近大山西方高地의敵陣地를 制壓하고저 部下〇〇을引率하고 挺身突入奮戰激鬪한結果 前面의敵을 擊退하엿는데 그때不幸히頭部에敵彈을 맛고壯烈한戰死를하엿다

我空軍爆擊效果 아바스通信報道

【巴里一日發同盟】三十日아바스通信社香港特電은 南支에 잇서서의 日本空軍의 爆擊效果에對하야 左와如히 報道하고잇다 主로 廣東北方의 鐵道 重要地點을 目標하는 日本空軍의 爆擊效果는 極히큰바 最近粵漢鐵道의輸送을二週間이나 停止케하엿다 他方支那側의 防空施設은 업는것이나마찬가지로 오래동안에 겨우日本飛行機 一、二、三에 打擊을주는程度에 不過한 形便이다 廣東其他의 市民은 恐怖에떨고잇스며 廣東市民의 三分의二는 이미他處로避難하엿다

株州爆擊狀況을 中央通信社報道

【香港一日發同盟】中央通信社의 報道에依하면 昨日我湖南省株州爆擊은 我飛行隊〇〇機가 놀랄만큼 多數한爆彈을投下하야 市內軍事施設을 모두餘地업시 粉碎하엿다 就中粵漢線停車場及湘江의쩡크八隻은 形體도볼수업는 程度로 爆破되엿다

我陸荒鷲群 敵軍用道路等粉碎

【〇〇에서一日發同盟】一日午後一時頃의 荒鷲下村、田中、開島各部隊長이指揮하는 精銳〇〇機는南昌、永修中間의 敵重要軍用道路와 南昌街道의橋梁五個所를 完全히粉碎하엿다

雞公嶺도我手中에

【胡漢城一日發同盟】南潯鐵道西方地區를 南進하는 木島部隊는 一日朝來破竹의勢로進擊 午後三時敵이 主陣地로밋는 雞公嶺西方大山을 攻略한後 續擊하야東南方希山을 攻擊中이다 이木島部隊의猛進으로 夏家舖一帶의敵第一線은 뻐언시도敗하야 雞公嶺은事實上手中에 歸入되엿다

廣九鐵道不通

【香港一日發同盟】廣九鐵道는一日의我爆擊으로 石龍附近의 損害가甚하야 又復不通으로되엿다 當分間은 復舊될可望이업는模樣이다

南昌街道의要地 馬廻嶺에猛進擊
陸軍荒鷲、德安空襲

【〇〇一日同盟特派員發】曹家坂을 陷落한 〇〇部隊의 到着을 기다려 有力한 〇〇街道南下進擊部隊는 昨日午後八時부터 同地東方의 東嶺及東南陣家山、山輸에서 猛烈한 夜襲을 企圖하고 兩地一帶에 布陣、頑强한 抵抗을 試하는 敵約五千에 潰滅的打擊을 주면서 夜半마츰내 이를 完全히 占領하엿다 달을처다보며 山地에서 一夜를 새인 各部隊將兵은 날이밝게되자 다시進擊을 繼續、東嶺南麓의李昌揚家塘으로 肉薄하고 午前八時同地를 奪取한後 追擊을 緩和치안코 南潯鐵道의 要衝馬廻嶺을向하야 潮水와가티 猛進中이다 馬廻嶺은 德安及南昌街道의 交通要地로 同地가 陷落되면 廬山西南麓據에依하야 頑强한抵抗을 試하는 敵約十萬의死命을 完全히制하고 敵의據點인 德安南昌은 全혀 危機에 直面하게된다

【〇〇基地一日同盟特派員發】陸軍飛行隊下村、田中、開島各部隊〇〇機는 銀翼을連하야 一日早曉 德安街道에出現 朝霧를뚫고 南潯鐵道를따라 一擧에 敗走하는敵部隊에게 猛然히爆擊 果敢한 爆擊을敢行하야 千餘의 集團部隊에게 殲滅的打擊을주고 또新銳〇〇空襲部隊는 敵의 據點 德安驛及 軍事重要機關及 滑走路를 完全히 爆破하엿다

蔣、秘密團體組織 各戰區地方에派遣

【九江一日發同盟】最近의確報에依하면 蔣介石은約一個月前 漢口에서 極秘裡에「秘密工作隊」라고稱할 秘密團體를組織、各戰區地方에 派遣하엿다고 傳한다 右工作隊는 醫師、辯護士、엔지니어等各方面의 專門家를 網羅한 抗日間諜團이라고말할 자못有力한것으로 그目的構成分子等은 全然秘密에부치어 特히外人側에도 알리지안는데 前番의九江細菌戰의 瑞昌의堤防決潰等은 蔣의指令下에 움지기는 이工作隊의所爲가 아닌가 推測된다고한다

王支那大使 루大統領訪問

【華盛頓一日發同盟】駐米支那大使王正廷은 一日白堊館에 루大統領을訪問、極東情勢에 關하야 詳細報告한後 辭去하엿다 會見이지음할마동안 루大統領을會見치안하엿스므로 今日訪問하고 最近의 極東情勢에關하야 報告하엿슬뿐이다

各道高等外事課長會議

總督府警務局에서는 二日午前九時부터 總督府第二會議室에서 全朝鮮各道高等課長과 外事課長會議를 開催하엿는데 日前成立된 朝鮮防共協會의 各道支部及支部聯合會設置에 對하야 協議하엿다 그리고 오는十四日부터 一週間을 思想戰展覽會期間으로決定하고 府內三越에서 思想戰展覽會를 開催하기로되엿다

時事解說 德安의大會戰

皇軍은 去月下旬以來 漢口攻略戰의 本格的 攻擊部門을 一齊히여러 江南江北到處에서 頑敵을擊破해가며 戰果를擴大시켜漢口로 漢口로 迫擊을 急하고잇다 그러면現在까지의 我軍 作戰經過의 概況을 드러보면 現在我軍의 中支大包圍戰線은 數日前에 陷落시킨 黃河對岸인 山西省 ... 戰線의 北西端을起點으로 삼는다면 東으로 隴海線을 黃河北岸으로 併行하야 ... 城 ... 을 거처 河南省의 ... 을 지나 黃河를 南渡、開封에서 東南으로 彎曲하야 柘城 鹿邑 ...을 거쳐 이번은 安徽省으로 드러와 壽州、六安、霍山 潛山 太湖를거러 長江北岸 湖北省黃梅까지미치고 다시長江을南渡하야 瑞昌과廬山西南麓으로 星子縣附近까지 確保하야 此間大包圍線의 延長은 無慮三千餘里로 이야말로 驚古未曾有의大戰線인데同時에 敵이 이包圍線을 防禦하는 內線으로 第一線에配置된 兵力만하드라도六十餘師團 二線三線까지의防衛兵力은 넉넉히百個師를넘기는 大兵을 集結하고잇다 現在가장 激戰地로 指目되는戰線은 廬山山系를 中心으로 南潯鐵道德安을相持한 戰線으로 이戰線은 漢口攻略戰中의 最大會戰으로 重要視되고잇는바 敵이 이곳을 據點으로 모든兵力은 張發奎가引率한 二十個師의大兵이 必死의防禦陣을 펴고잇는外에 東部江西省方面으로부터 薛岳同軍도 續續增援을하고잇다 此頑敵에게對하야 我軍은 鄱陽湖畔星子에 上陸한部隊가 敵의南方을 壓迫하면서 南潯鐵道를沿하야 廬山西側의 大敵을威壓하는 一方 다른有力部隊는 瑞昌을 陷落시킨氣勢를타서 南軛、岷山에雄據한敵을 擊破하고 卅日은 德安의北方四十里의 地點까지 進出하야 德安을中心한 敵의主力과 大會戰은 目睫에迫頭하고잇는바 今次의大會戰은 漢口攻略戰의大勢를決할것으로보고잇다.

安協案을議題로 헨氏、히總統과會見
히總統、安協案受諾勸告?

【伯林一日發同盟】히틀러總統과 주데텐黨首헨라인氏와의 會見은 一日午後三時半부터七時까지前後三時間半이란 長時間에亘하야"베르히테스까덴"에잇는山莊에서行하엿다 會見席上에는 헤스副總理와 쩨롭프相도 列席한바 헨라인氏가齎來한 체코政府最近의安協案과및 라지만氏로부터 히틀러總統에게보낸『어디까지平和的手段으로써 問題解決에 當키바란다』라는懇請을 中心으로 討議가進行된模樣이다 會見後 곳기다케의發表가업서 會見結果는 今後주데텐黨側의態度를보아야 될것인바 체코政府의 新提案은 相當한讓步이며 또 체코政府가 提案하고잇는 주데텐地方을 數個의自治區로分하는案에 反對하야 어디까지 全주데텐地區의 單一自治를 要求하는것은 오히려 獨逸의立場을不利케한다는 見地에서 結局히틀러總統은 헨라인黨員에對하야 체코政府의新提案을 原則的으로 受諾하도록 勸告를 하지나안헛는가 推測된다

【프라하一日發同盟】주데텐黨首 헨라인氏는 一日午前 急遽프라하를出發、베르히테스까덴으로向하엿다 헨라인黨首는 베르히테스까덴에着後 即時 히틀러總統과會見하고 주데텐問題의 折衝經過를報告、今後의 對策에對하야 重要한協議를하엿다 (寫眞右는 히總統、左는헨라인氏)

취政府案俎上에 주데텐黨幹部會開催

【프라하一日發同盟】주데텐獨逸黨에서는 一日朝來 幹部會를開催하야 午後에이르러도 協議를繼續하고잇다 協議內容은 秘密에부처잇스나 지난三十日의 체코代表와의 會見時에 베네슈大統領이提議한 체코政府側의 和協新提案을 受諾하고 交涉을續行하느냐 或은이를拒否하느냐에 對하야 黨으로서의 最後的態度를 決定코저하는것인듯 分明한데 그決定은歐洲의動向을 左右하는것이라하야 重大視된다

헨氏히總統訪問 런卿示唆에基因?

【倫敦一日發同盟】倫敦政界에서는 주데텐獨逸黨黨首헨라인氏가 一日突然베르히테스까덴에잇는 山莊으로 히틀러總統을 訪問한것은 斡旋役인런시맨卿의 示唆에基한것이라는報道를 歡迎하며 이로써 뉴른베륵에서開催될 나치스黨大會까지에 어떠케 해서든지獨逸側態度를 緩和케하려는英國政府의 必死的努力의 結果라하야 重大視하고잇다 即런시맨卿은 히틀러總統이 뉴른베륵會에서 公公然히 주데텐黨支持의 强硬態度를 表明하고 체코와正面衝突하게됨을 極度로두려워하야 헨라인黨首를通하야 히틀러總統과交涉을繼續할 餘地를남겨두도록 苦心한結果라고한다 但 一說에依하면 런시맨卿은 헨라인黨首의和協的態度를 信賴하고 히틀러總統에게 平和的메세이지의傳達을依賴코 주데텐黨과獨逸과의關係를 어느程度까지 承認하야 獨逸의機先을 制하려는것이 眞相이라고도報道하고잇다

"歐洲戰爭"에關한 米國去就를英國注視

【紐育一日發同盟】英國政府는歐洲戰爭이 勃發當時의 米國의去就를重要視하고 過般來 駐英米國大使케네디氏를 通하야 米國政府의 方針을 打診하고잇든바 一日헤랄드·트리뷴紙倫敦特電은 이에關하야 如左히報道하고잇다 케네디駐英大使는 三十日챔벌린首相 헨더슨駐獨大使와 會見하고 三十一日은 할리팍스外相과會談하엿다 右會見席上英國側에서는 萬一英國이一九一四年의大戰當時와가티 對獨戰爭에參加할境遇에 루즈벨트大統領은 如何한行動으로나올것인가에 對하야 同大使의意向을打診한模樣이다 그리고 以上外에英國側에서는米國에對하야 一、歐洲戰爭이 勃發할境遇에 米國中立法發動의範圍 一、對米債務不拂國에對한 貸付禁止를規定한中立法適用의有無에對하야 자조 米國政府의意向을 打診코저 努力한模樣이다

英大使、히總統會見乎

【伯林一日發同盟】三十一日歸任한 駐獨英國大使헨더슨氏는 近近리벤트로프外相或은 와이젝커外務次官과 會見하고 英國本國政府의 意向을 傳達하고 會談을 한後 마츰내 히틀러總統과 베르히테스까덴에서 會見할것으로 觀測된다 그리고 右會談에 際하야 헨더슨大使로부터 九月六日부터뉴른베륵에서의 나치스黨大會 第一日或은十二日의 나치스黨大會最終日에 히틀러總統 演說의 形式으로 (公表되지나안흘것이라고 觀測된다

팟쇼伊太利서도 猶太人排斥決定

【羅馬一日發同盟】나치스獨逸에서는 猶太人 排斥을이미 徹底히進行하고잇는데이때 팟쇼伊太利에서도 一日獨逸에模倣 猶太人排斥方針을決定하엿다 即 伊太利政府는 一日뭇솔리니首相司會下에 閣議를開催 猶太人追放及 純粹伊太利 民族增殖을 꾀하기爲하야 如左한 重要決定을하엿다

一、伊太利及 그領土에在住하는 外國籍 猶太人을六個月以內에國外에撤退식힐것
一、伊太利의 高官吏는 獨身을不許하고 반다시 結婚할것 結婚안는者는 昇進시키지안흘것
一、官廳銀行及會社等 公私各機關은 全員의 一割以上의 女從業員使用을禁할것
一、其他에치오피아行政區畵變更

그런데 伊太利國內의 猶太人의 全人口에 對한 比率은 一千人에 一人比例로大戰前에는 伊太利에 猶太人問題는 存在치아녓섯다

南總督〇〇着
〇〇部隊長과會見

【慶興電話同盟】南總督은 二日午前八時宿所를나와 때마츰나리는비를무릅쓰고 慶興에이르러 一場의訓示를한後 自動車로 南觀經由〇〇으로向한바 途中〇〇部隊를慰問한後 同十時二十分 〇〇에到着 〇〇部隊長과 歷史的會見을하고 事件以來의 心勞를表하고 感謝狀을贈呈、祝金을 들어 當時의 模樣을 時餘에 亘하야 聽取하고 여러가지로 會談한後 同十一時三十分 警察署를 訪問코 慰問한後 午正때船戶旅館으로 들어갓다

定例閣議

【東京電話同盟】二日定例閣議는 午前十時四十分부터 首相官邸에서開會 먼저末次內相、永井遞相中島鐵相等으로부터 一日의風水害에關한 詳細한報告가잇고 灘企畫院總裁로부터 東亞硏究所設立報告와 各相으로부터 이에對한質問이잇슨後 同十一時半散會하엿다

國府五中全會를 來十五日부터開催

【香港一日發同盟】重慶移轉으로 國民政府는 마침내 來十五日 重慶에서 五中全會(國民黨中央委員第五次會議)를 開催키로決定하엿다 今番 五中全會는 我 漢口陷落을 目前에두고 國府當局의重要問題인 對共產黨問題、一般國際問題、其他內外重要問題에對하야 協議를行할것으로觀測된다

蘇、一九一七年生 壯丁徵集을發表

【莫斯科一日發同盟】蘇聯邦國防人民委員部는 九月中에 一九一七年生의壯丁全部와 一九一八年生의半分을 今後二年間 現役兵으로 徵集할旨發表하엿다 特히 一九一八年生壯丁數를 增徵한理由는 革命으로일미암아 一九一七年出生率이 顯著히減退된때문이라고한다

昆明을中心으로 國府、雲南開發에注力

【香港一日發同盟】蔣介石은 漢口로招致코 雲南省主席龍雲을 雲南省經濟開發을 代償으로 國府에의 忠誠을誓約케한바 其後國民政府部內에도 西南經濟建設委員會가 設置되여 中央은 龍雲을 그委員에 推薦하고 同委員會를 中心으로 雲南省開發에 全力키로되엿스며 國府는最近廣東及香港의 有力銀行家、實業家等을 特히雲南開發에 協力케하고저、目下交涉中이라고한다 雲南省에서도 여기에 應하야 昆明을中心으로 經濟開發六個年計畫을 樹立하고 目下同計畫細目에 亘하야 協議中이라고傳한다

商工省、石炭會社에 販賣價格引下命令

【東京電話同盟】商工省에서는 石炭이 各種工業의 動力及原料로서 重要함에鑑하야 今番積極的으로 그市價를抑制키로되야 一日昭和石炭會社에對하야 輸出入臨時措置法第二條規定에따라 石炭의 販賣價格引下에關한 處分命令을 發하는同時에 日産化學 早良鑛業 新美唄鑛業 松浦鑛業 昭和鑛業 東幌內雅那等의 諸石炭會社及 石炭互助會에 對하여도 右處分命令을發하고 그方針에따라 石炭價格引下를 實施토록命令하엿다 그리고 今番의引下率은 從來의昭和石炭의標準價에對하야 一割程度라고한다

朝鮮時局對策調査會委員動靜

來六日부터 四日間總督府第一會議室에서 開催될 朝鮮時局對策調査會委員會에 出席할 委員의宿所와 到着時間은 左와如하다

▲伊藤松之助(天眞樓)▲伊藤文吉(同 五日着)▲一宮銀生(備前屋 五日着(飛行機))▲岩佐良治(半島호텔 五日着)▲稻畑勝太郎(朝鮮호텔 五日着)▲井野碩哉 代 小濱八彌(半島호텔 四日着)▲今井五介(朝鮮호텔 四日着)▲今井瀨次郎(不知火)▲石渡莊太郎代 廣瀨齋金局長(半島호텔 五日着)▲石田禮助(朝鮮호텔五日着)▲井島重保(半島호텔四日着)▲入田嘉明(朝鮮호텔四日釜山發노조미)▲原邦道 代竹內德次▲原彦三(備前屋一日着)▲橋本圭三郎(朝鮮호텔)▲二宮治重(天眞樓)▲大村卓一(朝鮮호텔)▲大谷尊由(半島호텔)▲大藏公望(備前屋五日着)▲大河內正敏(朝鮮호텔五日노조미)▲小野猛代 田倉八郎(遞信事業會館五日着)▲河上弘一(半島호텔四日아가쯔기)▲河手捨二代山下常務(備前屋)▲香椎源太郎(天眞樓)▲多田榮吉(朝鮮호텔)▲竹內可吉(備前屋)▲十河信二(同)五日 아가쯔기▲津田信吾(朝鮮호텔六日朝)▲中井勵作(天眞樓四日着)▲中谷竹三郎(備前屋)▲村田省藏(朝鮮호텔五日아가쯔기)▲村瀨直養(備前屋)▲植木憲吉(天眞樓五日着)▲宇佐美寬爾(朝鮮호텔)▲山本信夫(同四日아가쯔기)▲安川雄之助(同五日着)▲松永貞市(天眞樓)▲松本健次郎(朝鮮호텔五日朝釜山上陸)▲船田一雄(朝鮮호텔四日着)▲藤原銀次郎(同五日着)▲槇野健一(備前屋五日朝)▲模本中衛(不知火二日大阪發)▲阿部梧一(備前屋五日着)▲有賀光豊(備前屋)▲淸水一男 代 橫山勇(半島호텔)▲安毛彌吉(同五日着)▲鮎川義介(朝鮮호텔)▲齋藤武夫(半島호텔)▲遊佐幸平(天眞樓四日着)▲下村宏(備前屋)▲廣瀨久忠(同)▲森廣藏(同五日着)▲關屋貞三郎(朝鮮호텔一日着)▲鈴木梅太郎(半島호텔)▲神吉正一代 岸信介(同)▲片倉衷(備前屋)五日發

産業部長會議
多大한收穫남기고終了

지난三十一日부터 總督府에서 開催된 各道産業部長會議는 第三日인 今二日로써 閉會하엿다 今番은 全朝鮮十三道에 産業部가 新設된以來 第一回의 産業部長會議이며 長期國力經濟戰이 時局의前面으로 나타나고잇는때 이어서 本會議의 意義와成果는 實로 多大하엿다 即 會議는總督訓示의 二大項目인 帝國의大陸前進兵站基地로서의 國防産業의生産擴充及 物資動員을 中心으로한 戰時經濟調整을 基本으로 時局下에 잇서서의 各道産業經濟와 行政方針의 進路에對하야 總督府各局으로부터 産業局、農林局、財務局、專賣局의 各主管事項을 合하야三十六項目이란 膨大한 指示說明이엿섯고 各道出席者는 終始熱心히 質疑應答하야 特히 物資及物價調整方針、生産擴充及 貯蓄獎勵 中小商工業者 救濟及廢品回收强化等은 會議의中心課題로서 具體的諸問題에 亘하야 詳細한指示乃至協議를行하고 出席各道의今後에 잇서서의 産業經濟指導에 多大한 收穫을 거두엇다

總督府中樞院參議被仰付(奏任待遇)
(元山)總督府道參與 藤田乙治郎
陞敍高等官六等

人事·集會

▲松本誠(朝鮮金融組合聯合會會長)前會長 矢野氏同伴 新任人事次二日來社
▲崔鎭達(天道敎立法師)氏九月一日午前七時泰州郡月華面麻洞鄕第에서還元

八面鋒

◇滿蘇國境劃定問題 日蘇兩國意見이接近。武力의接近은 更히危險 意見의接近은 一致를意味。但 蘇聯意見의越境만은嚴禁。
◇체코問題試案에 失敗면 英은强制調停도 不辭? 讓步에 失敗코 拒否로 威脅? 이것이 紳士國國際禮儀。
◇英支白熱借款이成立? 高邊價는 敗家之本 南阿와 印度는 流質物의 標本品。
◇高利價알이 낫스니말이지戰時金利統制를斷行。統制中에는 點時的統制 統後蛇足은 殲滅的消毒이必要。
◇이번에는 고무使用을制限。고무란 本性이 伸縮이自在、制限도可、放任도可。
◇城內城外同胞로부터 關北災民에 溫情이雨注。『有錢者錢으로』『有物者物로』抗戰支那서 鹵獲한 金도가금을 이땅에通用도 亦無妨。

津田信吾氏來鮮

【下關電話同盟】鐘紡社長 津田信吾氏는 來六日부터 京城에열리는 時局對策調査會에 出席코저 一日午後九時 下關着同夜出帆의 關釜連絡船으로 朝鮮으로 건너갓다

辭令

九月一日附發令(朝鮮總督府)
金 侗 會

記 酒
キクマツ

M 1362
蛔虫은 血을빠라먹을뿐아니라 毒을낸다!
虫退治
マクニン 마구닌
먹기쉽고·잘듯고·값가쑤다

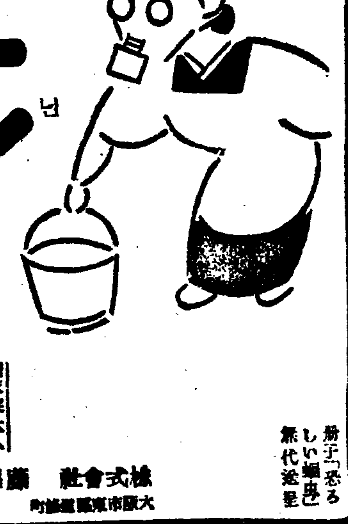

錠劑 .30 .75 1.35
ゼリ .20 .50 1.00 2.00
一日量 大人 十錠
小冊子『恐ろしい蛔虫』無代進呈
株式會社 藤澤友吉商店
大阪市東區道修町 京城府西小門町

自學
京城唯一ノ認可學院 非常時跳國家要望ニ應ジ短期急速養成
晝夜ノ別ナク年中無休 (入學案內書進呈)
京城府西大門町一丁目四七
朝鮮第一自動車學院 學生大募集

中等科 中等學校入學準備科、商科、簿記科
新學期開始
(規則書請求要三錢切手) 京城府林町八二番地(黃金座向側入) 電話本局六五三七番
京城中等學院 生徒募集

生徒募集
修業六個月(十月一日開講) 募集人員三十名 小學校普通學校卒業二十五歲迄の男子 入學案內送呈(要郵稅)
就職斡旋(放送局、諸會社、商會、開業指導) 時代に順應せるラヂオ技師となれ
京城府蓬萊町一ノ八三(京城驛前) 朝鮮ラヂオ技術講習會
ラヂオ技師短期養成

カゴメ ケチャップ 게찹
(滋養豊富한トマト의調味料)

따뜻한家庭用 치킨라이스
材料 鷄肉五十匁 玉葱二個 뻬-컨少量 カゴメケチャップ二合 白飯五六人分
만드는法 남비에뻬-컨을녹여서鷄肉과玉葱을너코 다음白飯을너코カゴメケチャップ를너어서 볶근다음에 그릇에떠서잘줍니다
カゴメソース本舖
愛知トマト製造株式會社 名古屋市外上野村

門專ドンモヤイダ
高木貴金屬店 京城本町一 電本一九九番

支所長招聘
左記個所ニ支所長ヲ招聘ス 資格者ハ履歷書ヲ送付セヨ
京畿道 江原道 黃海道 ... 京城府明治町 ... 電話 ...

事業
有利事業 ...

朝報案內

首陽堂店
鐵印 名刺 ... 各種毛糸 手藝品一切

開業記念品進呈
바-미-도리 リドミーバ
鍾路二ノ七〇(오케跡)
電話(光)二〇七〇
高級社交場
써-비쓰滿點

檢眼無料(學生限)
檢眼於本院眼科
檢眼◇ 眼科醫學博士崔先生科長先生擔任 ...
◇眼鏡◇ 長久한歷史를가진三十餘年間의熟練한技術과 ...
京城驛前 セブランス病院
セブランス眼鏡部

平和産業의 犧牲者 救濟豫算五十萬圓決定

軍需工業으로轉業轉職을斡旋指導

中小工業救濟는別途講究

사변이후 전시산업통제방침에의하야 평화(平和) 산업으로부터 흘러나오는 실직자와 전직자는 날이 갈사록 그수짜를 더하야 오는동 작년말부터 실시되는양 대변령에 의하야 전조선각지에서 생기는 실직자는 더한층격증하게되엿다

양피혁사용제한령(皮革使用制限令)과연(鉛)아연 주석(錫)등금제품금지령 인데 여러가지별령은 작업일부터 엄금도산업부장회의에서도 운용에 대하야 논의된바와가티 일반민중의 일상생활에 직접관계가 막대한것이만치 그영향을 받는동업자가또한 적지아니 즉 피혁사용제한령에 의하야 제한을 받는것은 구두를 비롯하야 가방, 혁대, 기타 혁제구, 운동구등이오 동광제조공업금지령에 의하야 제조금지를 받는것은 유기(鍮器)를 비롯하야 솟, 남비, 기타 각종가정용품으로 모두 대부분이 일상생활용품이다 그리하야 수요자의 생활에도 불소하려니와 그보다는 제조업자와 어에종사하는 직공들이 가장큰타격을받는동시에 다른 직업으로변하기전에는 일조일석에 실업(失業)자 실직자가되고 마는것이다 위선작금경성에 생긴유기직공실직자와유기공실직자만도일천오백을 돌파한다고 하니사변이후 평화산업으로부터 흘러나와 구제를 받지못한 실업자구제책은 맛당히내지 아니할수없게되엿다

어떤평화산업으로부터 흘러나오는실업자 구제책에대하야 총독부 상공과에서는 사회과와연락을 취하야 구제안을 세우고 그예산으로 약오십만원을 제어예비금에 요구하얏든바 금이일각의에서 마침내 결정되엿다는 통지가 총독부에 드러왓다

이와가티 예산까지 승인되엇스므로 총독부상공과에서는 이들 실직자구제책에 대하야 적극적진출하기로 되엇다

그구제책으로는 우선 군수품(軍需品)제조공업에전직 또는전업시키기로되엇는데 이것은이등업자 실직자를 구제하는동시에 군수품제조공업활동에도또한 중요한역할이되는 것이므로 가위일석이조(一石二鳥)라고한다

그런데 군수품으로는 군복, 양말, 구두, 장갑, 모자, 포탄(砲彈)등 제조와 각종군수품제조하청부(下請負)업등 기타일반군수품제조공업으로 업자에게는 자금융통 호은국고보조, 직공에게는 전직에대한 제반비용을 지급하는것인데 이 오십만원의 예산이 중소상공업자 구제자금의 전부는물론아니오 이외에도 또 추가예산 오십여만원이 잇서서 곳 결정될모양이라한다

失業者에게는 社會課에서善處

總督府西本商工課長談

이에대하야 총독부서본상공과장(西本商工課長)은 다음과가티말한다

군수산업에의한평화산업의실업자는 될수잇는대로 내지안토록 적극적으로 노력하는중이나 일부소수의실업자가생기는 부득이한사정인데 일할수잇는직업을하려만 잇스면 어데가서든지 일하게될것이니 어것은 사회과에서 알선처할 것이다

우리상공과에서는 전업전직 기타여러가지 방법으로 구제하는일방 현재직공중의사업주로하야금 종업한방침을 강구하도록하야 되도록 실직자를 내지안토록하라한다

위선실업자는 군수품제조공업방면으로 전업할수잇도록 권서 그들을구제할터인데 어에대한 예산약오십만원이 오늘결정되엿스므로 상당한자금융통과 국고보조도 하게되엇다

橫路中轢傷

일일오전열시 이십분경에 노량진(鷺梁津)해제 이백오십삼번지 ... 부내 아현 ...

南鮮防空訓練協議會

경상남도에서는 전라남북도 경상남북도에서 오일간의 예정으로 이달중순 방공훈련(防空訓練)을 실시하기로되엿스므로 부산(釜山)에서 이일부터 각도의경무과장, 방공사무관등 군부, 총독부측에서 ...

迷信이나혼鬼畜道

雙童男妹를나코不吉하다고 女兒를壓殺한殘虐

해산을하고보니 남녀쌍둥이라 불길하다고하며 계집애만을죽인 사건─부내봉래정(蓬萊町) 사정목 이백삼십팔번지 최종연(崔鍾淵)의처 이달손(李達孫)(二五)은 일일밤열시경 남녀쌍둥이를 나엇는데 어리석게도「남녀쌍둥이는 장성한뒤에 부부가되며 집안이잘안된다」하는 미신에사로잡혀 계집애만을 그대로 자리에 어퍼노코 질식하야죽게 하엿다 또한 이일이사실이 서대문서원에게 탄로되여 방금그서에서 엄중취조를 받고잇다

北靑惠山驛間 自動車로連絡

지난번 수해로 말미암아 혜산선(惠山線)은 불통이던바 수일전부터 북청(北靑)으로부터 혜산까지 자동차로 연락하는길이 통하여젓다한다

豚公繁殖策

京畿道管下에增産令

계적으로 일반농산가정에 ... 축돈을 장려하기로 되어 ...

스포츠界轉換期

厚生省서興行化排擊

【東京】國民體位向上對策에本腰를넣은厚生省에서는 ... 選手本位 ... 一大轉換을주고있다

陸上豫選은明日開幕

地方選手多數出場

【二十五回全日本陸上競技選手權大會 朝鮮豫選은 三日(午後二時)과四日(午後一時)의兩日間 京城運動場에서 擧行하기로되엿다 ...

栫村少將等護國英靈 合同告別式嚴肅擧行

軍官民二千餘名參列裡

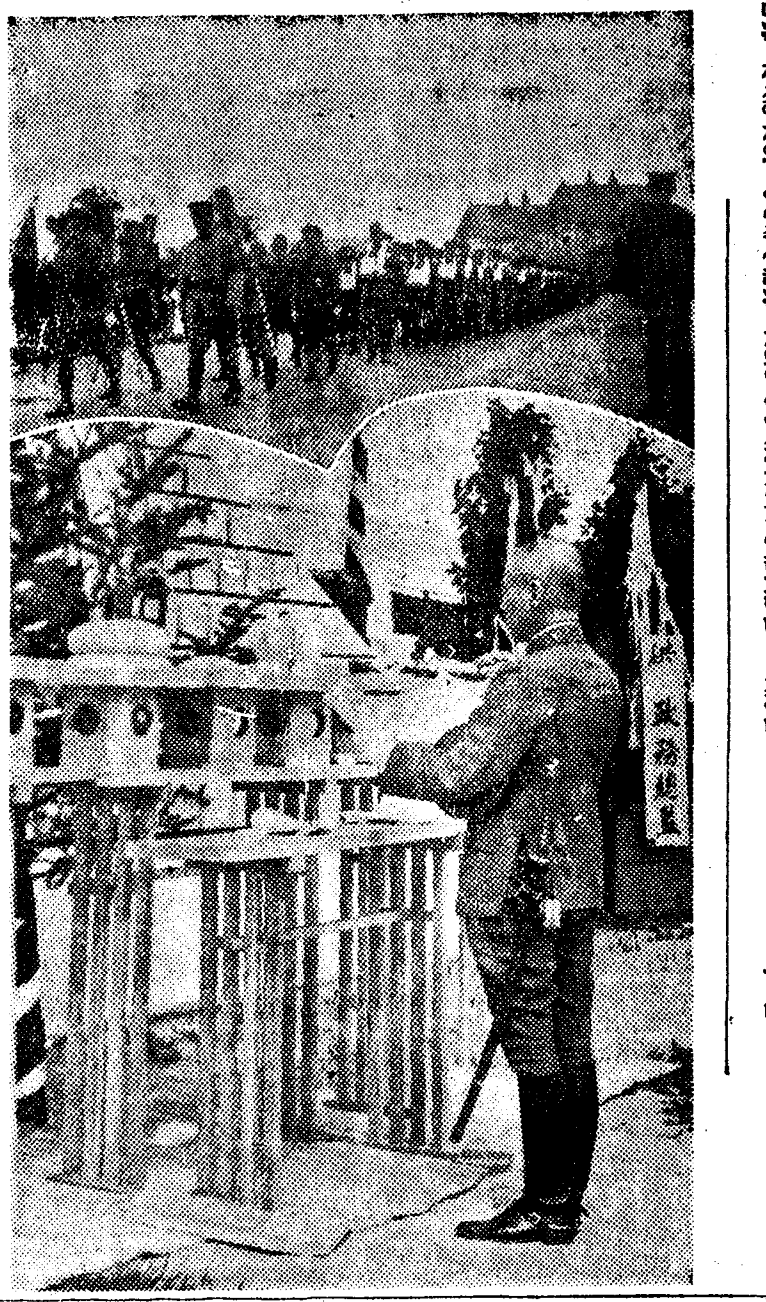

북지산서남부전선에서 분투하다가 죽은 오촌(栫村)소장이하영령(英靈)○○위는 이일오전 여섯시오십분에 용산역에 도착하야오전 열시반부터 용산칠십팔연대영정에서 관민이천여명의참렬리에 식(式)으로 엄숙히합동고별식을 거행하엿다 순서에따라 제주(祭主)심굴(深堀)중장의제문낭독이 잇고 조선총독(대야정무총감대독) 중촌군사령관 좌백경성부윤등의 조사(弔詞)낭독이 잇슨뒤에 각지로부터온조전(弔電)을 피로하엿다 그리고심굴제주의 옥관봉전(玉串奉奠)과 각부대장 의옥관봉전 유족대표의 옥관봉전이잇슨뒤에 중촌군사령관 우도(牛島)부대장(대리)이하 각단체대표자들의 옥관봉전이 잇섯스며 의장대(儀仗隊)의 조총재발(弔銃齋發)이잇섯다 이어서 구정(臼井)위원장의 인사가잇슨뒤에 정오에폐식하엿다 유골은 이날오후여덟시이십분 용산역발차로 향리로도라가기로 되엿다

(사진은 상은용산역에 버차한 용사들의 유골, 하는합동고별식장)

本社取扱의藥品類 萬餘點을災地에

咸南道當局感激謝意表明

【咸興支社發】본사에서는 함남수해의 참상을듯자 솔선하야 금의품을 취급하야 재지로보내여와서 일반의 감격을자아내어 ... 보내여왓다 일입조선일보사가취급한약품 일만구백점의 다수를 조선사회사업 협회를 경유하야 재지인 함경남도사회과에 보내여왓는데 도당국에서는 이연속적 성의에 만강의사의를 표하고잇스며 곳재해현지각군에 배급키로되얏다

쇠밧줄盜賊

일일오후아홉 시경에 용산서 김(金)부장과 서 ... 서빙고정(西氷庫町) ... 홍천사경성출장소(弘濟社京城出張所)창고에서 쇠밧줄등지를훔치고 나오는자가잇스므로 본서로 인치하고 취조한결과 이자는 부내 하왕십리정(下往十里町)에사는 전덕룡(全德龍)(二〇)으로 시가 이백여원어치나되는 쇠밧줄을훔쳐한 사실을 자백하엿는데 여죄를 추궁중이라한다

通信機關整備擴充 五個年計畫 時局關係로拋棄

代案으로地域的整備擴充計畫을세워 重要地에强力的施設

체신국에서는 소화십이년도부터 동십육년도까지오개년계획으로 총공비이천만원예산을가지고전조선전신, 전화등 통신기관(라디오)의정비확충에착수하엿든바 겨우이개년을마지하는오늘에이르러 사변의 영향으로예산난파물자난에직면하야 당초계획의수행에 일대지장이 생기엿슴으로 그계획을포기하기에이르럿다 그러나 통신기관의정비는 병참기지(兵站基地)로서의 조선의산업개발상 지연을용서치 안흘뿐더러 국방상으로도 중대한사명을 가지고잇는것임으로 계속사업으로서의 당초의 계획은중지하나 명년도부터는 연도별로 긴급필요부분부터 지역적으로 정비확충하야 나가는새로운 계획을세우기로되엿다 즉명년도에는약오백만원의예산을 계상하야 위선통신량이가장폭주하는 경성, 인천간, 함흥, 흥남간 ... 지하 ... 에 전화분국을두어 중요한 국도 자동식으로하고 ... 로 위선범써부러 현안으로되 부자동식(自動式)으로하는것오 그내용으로는 전화교환을 전용정비강화하기로되엿다 하고잇는 경성시내의 통신기관로서국방상 산업상중심적역할을 고롤기하기로하는한편조선의수도 하야 일조유사할때에 통신의안 "케ー블"의 전신전화선을증설 예비하며 영등포와 구시내의 전화연락을 좀더 간편히하야 공장지대로서의 영등포의비약적발전에대응하기로한것이다 체신국이 계획하는 전기와가튼 통신기관정비의 구체안은 육일부터 총독부에서열리는시국대책조사회에 제안키로되엿는데 이것이실현되는날에는 전기각지의 발전은물론경성의통신기관도전면적으로면목을일신하야국방상산업상 개발상기여하는바클것이다 그럼으로이계획이 실현되도록 ...

各種體育團體指導基準決定

選手偏重主義離脫 團體訓練을獎勵!

皇國精神體得下에備品을節約、西洋風은排除

"體協"傘下에公私設團體統制

... 도지사에게 대야(大野)정무총감이 각각 통첩을띄웟다

一、指導基準

체육운동단체는 국민체력향상의 기관으로그조직을강화촉진하야 체육운동을통하야 내선일체를 구현시킬에잇서서 각각그도 지의상하단체원의 화경을참작하야 다음과가튼제점에 유의하도록한다

(가) 심신의 단련등히정신적 국면에 치중하야 내선일체와황국신민적주장으로할것

(나) 합동체조 체조대회 단체훈련등 단체운동을 장려시킬것

(다) 일부선수편중주의를 버서나서 사회각층에무도경기운동을 보급시켜 국민전체의 심신을 향상시킬것

(라) 운동경기회 체육대회의 개회 폐회에서 황거요배 국기게양 국가합창 무운장구 묵도 황국신민의서사제창을 여행할것

(마) 경기회 대회등에는 경비절약을할것

(바) 상품등에도 서양품을고만두고 일본적기분잇는것을 여할것

(사) 경기의용어(用語)와 표시(標示)에도 국어를사용할것

(아) 운동용품 복장에도 양품 모피화 고무제품등에는 사용제한 또는소비절약을 하야국산품을 쓰도록할것

(카) 선수를 너무 우대하야 교만 방종한 습성에젓지안토록 하야 대중의모범이 되도록할것

二、統制系統 다음과가튼 ... 에 유의하야 단체의 통제계통을확립한다

(가) 도(道)체육협회를 강화하야 도내의각종체육운동단체를 전부망라할것

(나) 부군도(府郡島)를 단위로한 체육협회를 조직강화하야 그관내에잇는 공사설체육단체를 통제지도하고 아울러 도체육협회의단위가되도록할것

(다) 읍면(邑面)을단위로 협회를 조직할것

(라) 전조선각종 체육단체를 총어 통제하는단체는 조선체육협회로한다

三、其他 운동경기장의신설, 확장, 개조등은 될수잇는대로 단체원의 봉사작업으로써할것

金義鎭外科

地下室에裸體群象 祈禱詐欺數萬圓

稀代의詐欺師夫婦釜山署에被逮

【釜山支社】선조(先祖)의 영(靈)에의하야 여하한병이라도전쾌된다는 허무맹랑한 미신으로부부가 공모하야서 수백명의무지한 부녀자들에게수천원약이만여원을 사취한 희대의부부사기도사사건(夫婦詐欺師事件)이 남조선일대를중심지인 부산부내에 발생하얏다 그내용은 부내 대신정(大新町) 오백삼십칠번지 장인구(張仁九)의처 강주덕(姜周德)(四〇)가 사년전부터 자기가 무당노릇을 하게된것을 기화로 여하한병이라도 그자의 조선의 영체에 의하야 전쾌시킨다는 허무맹랑한 선전을하야 그부근은 물론인천각지방의 무지한 부녀자들을 속이여서 매인당일원내지오십원식을 사취하야 수천원을편취한후 ... 약오천여원을 ... 기도장을 설치하는등시 지하실까지 만들어서 부녀자들을 그지하실에 끌고 가서 발가벗긴후 강주덕은 주문을 외고 그 지하실에 ... 을 만들고 그곳에 장인구가 흰옷을 입고 소리를하야선 조의영이와따고 속이고 한사람 아페 사오십원씩 편취하야오다고 하며 병이낫지안흔 환자에게는 조선의 묘가 나쁘니 발굴하야 화장(火葬)하고 화장시에 또기도를하여야된다고말한후 거도로 오십원 또는 백원씩을 바더먹엇다고한다 어것은 부산경찰서형사대가 탐지하고 지난삼일오후네시경 전기 기도장에 출동하야 전가 부부를 체포하는동시 증거품으로 각종의 주문(呪文)과 문서급 현금 삼백원가 서부금융조합(西部金融組合) 저금통장(예금이천원)등을 압수하야다가 엄중취조중이라한다 현재판명된 편취한금액만은 이여만원가량이며 또 묘(墓)를발굴한것이 사백여개소이라고 하는데 금후취조에따라 그범죄내용범주가 백일아래 폭로될터이라고한다

列車車掌轢死體

城津驛構內에서發見 原因不明

【城津支局】일일 오후 ... 함경선(咸鏡線)명천역(明川驛)발 ... 성진역(城津驛)신호기부근을 진행하는중 잔등이가 끈어저죽은시체를발견하엿는데 조사해본결과 그는성진열차구차장구만금(具萬金)으로 판명되엿다 ... 알수업다한다

中華小校擴充次 董事會를結成

會長에范總領事

【平壤支社】조선에거류하는지 나인으로 조직된 화교신민회에서는 ... 평양부내순영리(巡營里)중화소학교에서 왕(王)진남포관사처장의참석을 구하고 동회원 소화교의 내용강화를하는동시에 새로운중화민국 국민교육에 전념하기를 결의한후 경영기관으로 동사회(董事會)를결성 회장으로 ... 총영사를추대 ...

大連에虎列刺

保菌者入港騷動

【淸津】지난이십팔일 대련(大連)에 입항(入港)한 대성환(大成丸)의 승조원명이 ... 하엿스므로 전번 ... 한결과 호열자의 의심이잇서 세균검사를 하엿는데 드듸어보균(保菌)자로 판명되엿다 어에대련항위대의해수가 매우의험함으로 관동(關東)청위생과에서는 지난삼십일오후시부터 대련항일원해수의 사용급 어로(漁撈)를 금지하엿다

失踪한人妻

친정갓다가 도라오는길에 종해버린 인처─고양군신도면용두리(高陽郡新道面龍頭里)삼백이십오번지 엄낙경(嚴樂慶)의안해 김분이(金粉伊)(二〇)는 시흥친정에가서잇다가 시집으로도라가는도중 구월일일오전열시경 노량진서 전차를타고 시내로들어와 남대문부근에서 종적을감추어버리엿는데 혹 어느자의 꾀임에 빠지지나안엇나하고 그의남편은 본정서에 수사원을 제출하얏다

利原面閑堂里에 腸窒扶斯蔓延

【利原】함남이원군 이원면 한당리(利原面閑堂里)에는 방금장질부사(腸窒扶斯)가 발생되야벌서팔호에나 만연되여 일반은크게 우려중이라한다

技術學校出身 需要數를調査

總督府各道에通牒

노무(勞務)의충족과 기술자의 총동원의필요상 기술학교졸업생의배치에 만전을 기하기위하야 총독부에서는 일일에 전조선각도토목출장소(土木出張所)와 각도지사및 토목건축협회에 통첩을 띄워 평소오십명이상의 종업자를사용하는 사업자로부터 기술학교졸업자의 수요수를 대학, 전문학교, 실업학교졸업자별로 조사하도록하엿다

色鉛筆

마약중독환자처럼 인간의 모든미덕(美德)을 파괴하는자는 업슬것이다▲한번이 구렁에 빠지면 잘이 기가무섭게 그약의 ... 황홀한경지에 정신을빼앗긴 나부터 인생으로서의갑시란 여지어서 떨어지고마는것이다▲교활하고 비굴한것은물론 남을속이고 거짓말밥먹듯하고 신용과는 담을쌋코 자존심이란 자제심은 ... 잇수업게되고 따라서 생활에 잇서서는 투지를 일코 그대신비겁할 타성을가지고 완전히 사회에 생겨 존재하지 안되는 폐물이되고 마는것이다▲한번실수는병가의 상사라하지만 이런따위의 실족(失足)은 영영자기의 운명을 때려부시고마는것이니 이길에서 다시헤나오와 갱생의길에 올은자 면몇치나되는가▲관영치료소에서 모처럼 인생의 재출발을 기약하고나온자가 ... 바로장을 못내 관철치못하고 고만 천길지옥으로 떨어진잘마 이가▲세상의 불상한자들이 아기할때 이런이들을 빼놀수 업는것이다

라디오

第二放送▲午後六時 童話 尹石重▲六時二五分 趣味講演 柳子厚▲六時三〇分 新聞 ...▲七時三〇分 京城歌謠▲八時(東)管絃樂▲八時三〇分 野談 崔汝成▲九時 經濟解說 朝鮮日報 李健赫▲一〇時一〇分 레코ー드 音樂

第一放送▲午後六時(城)바이올린 李相鎬▲六時二五分(城)講演▲七時三〇分(東)國民歌謠▲七時四〇分(自上海)▲八時(東)管絃樂▲八時三〇分(東)浪花節▲九時一〇分(東)時事解說

天氣豫報

概況 一日關東中部에 上陸한颱風은 北東으로 進行함에 따라 其勢力은 減衰하고 今朝는 北海道西部에잇다 새로운 颱風이 小笠原島에서 ... 南鮮海上에 나타나다 高氣壓은 北支와 本邦東方洋上에 跨하고 滿洲, 朝鮮의 氣壓配置는 不安定하다 西朝鮮과 東北朝鮮은 비가오고 其他는흐리고 滿洲는 개이고 內地日本海側은 흐리고 關東南部는 비가오는데 이다

豫報 京城地方今夜는 흐리고 小雨가잇슬모양이고 明日은 개겟다 京畿道全區도 맛찬가지다

昨日最高 三二度一 同最低 二〇度三 今朝最低 二三度一 今日正午 二七度三

醫學講座

醫學博士 中井先生 創製

性醫學界의大權威인 醫學博士中井先生께서 多年苦心研究하든結果 强精、補血、强腦劑 遂完成함

生殖機能이衰弱해지고、頭痛、不眠症、神經衰弱等으로 苦痛하시는분은 靑年、中年、老年을勿論하시고 左記事項을 必讀하시오

靑春男女의性慾 減退와其原因

人間一生에잇서서가장幸福하여야할靑春期에잇서서 性慾의減退로因하야 이靑春의眞味를 모를뿐아니라 몸이恒常疲勞하여지며倦怠를늣기고 記憶力과 判斷力이 적정하여가고 陰萎、早漏、神經衰弱、不眠症、頭痛또는 不感症으로 因하야 家庭이 恒常不和하여지며 乃終에는 一個人一家庭에 悲劇을 이르키게하는 이性慾減退의原因은 靑春男女의體內에 生殖腺홀몬이不足한것이 原因입니다

中年期男女의 早老原因은

靑年期를지나서 中年期로……人之一生에잇서서 中年期처럼 重要하고 貴重高價한 時節은업습니다 家庭에잇서서나 社會에잇서서가장活動을 할 時期입니다 그러한데도不拘하고 恒常精力이 衰弱해지며 곳疲勞하여지며 ... 早老를늣기게되여 서로 異性을對하여도 아모感興이 업스리만치 極度로 性慾이 減退되어 家庭幸福을 맛보지못하게되며 自然事業에까지 失敗를보게되며 結局은 生慾이 減退되여 ... 그러케됩니다

홀몬의作用

이제 새삼스러이 홀몬에對하야說明을안어도 讀者諸氏는 홀몬에對하여는 잘아실줄압니다。全世界權威博士들이 홀몬의偉力에對하야는 絶對的으로 證明하는것으로 보아서도 其偉力을아실것입니다 사람의體內에 홀몬을補給하면 靑春을도로찾게되고 老人은 長生不死를한다고하는것은 조금만 醫學常識이잇는사람은 누구나 다알고잇는바이니 더說明을 不要합니다

强力홀몬劑 ホルモーゼ의偉力

홀몬에對한 說明은 上記한바이어니와 그러면 홀몬劑ホルモーゼ란藥은 어떠한것인가를 잠간說明하겟습니다 ホルモーゼ는가장 强力한 純精홀몬을 主劑로하야、거기다가 人體各機關에榮養을 充進시키고에네르기를 創造하는「구리고ー겐」을 配劑한것으로 人體全機能을 全般的으로 補强하야 原因으로부터 治療함으로 根本的으로精力이 增進하는것이다 本劑는服用하면할사록 著著其効果를 發生하야 靑年이이것을 服用하면 元氣가倍加하야 당장에괴가솟아오르고 勇氣와 膽力을내게하며 壯年은 衰弱해지는精力과 精神이 强壯하여 元氣旺盛한精力이 體內에充滿되여人生의幸福에서 꽃을피우게되고 이靑年期와가티되며 老年이服用하면 더욱더욱 元氣旺盛하야 人生의幸福을 누릴것입니다

注文은直接本舖로

이러한貴重한藥을 責任頒布하며藥效를證明키爲해本舖에서만直接販賣하오니 ... 悲觀말으시고 ... 振替、爲替나、代金引換으로注文해주시면至急送藥합니다

服藥報告實例의一部

濟州島 李○奎

平原郡 林○龍

藥價 五日分 二圓五十錢 十日分 四圓八十錢 二十日分 九圓 一個月分 十三圓

先金注文送料無料 代金引換送料 四十二錢

發賣元 東京漢洋藥學研究所 振替口座東京一九三二五六

衛生口錠
입으로들어오는병을막고
정신을상괘케하는!
口中殺菌劑
カオール
가
루
AROMATIC CACHOUS
KAOL TRADE MARK
カオール
INVALUABLE TO SINGERS AND SPEAKERS
THROAT EASE AND BREATH PERFUME
銃後의衛生保健運動은
삼천리방방곡곡에서대환영을받고있습니다
全鮮有力藥店과
協力하야開催하온
이重大한時局에 맛당한 生活戰線의勇士가되시
도록 무엇보다도 먼저 健康體로되서야됩니다
그렁자면 푹 음식후 출입하실때 사람모힌곳에
게실때 피곤하실때에 가오-루를복용하여주시압
여름쇠약을다스려 고입맛어나게함
口臭와口熱을없에고侵入하는病菌을防止함
피곤하실때 일에실증여나실때 음식후 喫煙후의二三粒은 원기를도다주고 일에能率이나게함
只今! 全鮮有力藥店에서(先着五十名에限합니다)(포스타-가걸녀잇는곳)
カオール二錢包(普及用)
壹個를 進呈中!
全鮮販賣店各位께急告!
本計劃을아직첫몰으시는販賣店께서는
속히도매점에問議하여주시겨바랍니다
定價와容量
袋入(十錢)百粒
同(二十錢)二百五十粒
携帶用防濕瓶入(二十五錢)三百粒
포켓트容器付(三十錢)三百粒
御勾玉形容器付(五十錢)五百粒
艶形容器付(五十錢)五百粒
特製美術容器付(五十錢)五百粒
保健容器付(五十錢)五百粒
德用瓶入(五十錢)八百粒
同(一圓)二千二百粒
KAOL
本舖
株式會社 安藤井筒堂藥品部
東京市日本橋區水天宮前

智異山探險記

智異山行第三日…(八) 六祖頂相塔是非

李殷相

花開洞天을 나리다가 지금의雙磎寺를 찾아 寺中에 엇든 거룩한 本寺의 [illegible] 松林속으로 어든다 寺門 左右에 [illegible] 한 그 位置 [illegible] 것이다.

孤雲崔致遠의 雙溪石門 안으로 들어서니 [illegible] 果然 古刹名刹의 [illegible] 期待하게함이잇다. 雙溪寺門안으로 들어서니 [illegible] 大雄殿도 宏傑하고 [illegible]

雙溪寺로 올라와 지정된 [illegible] 다음을 노키지 안흘수가 업섯다 [illegible] 六祖頂相塔을 [illegible] 頂相이 東來한데 對한 是非 [illegible] 新羅聖德王十六年丙子(六七?)에 [illegible] 三法和尚이란이가 잇섯다. [illegible] 聖德王二十一年(七二二)에 六祖가 [illegible] 그後 大年이 지나 金馬國 [illegible]

[illegible] 그가 가저온 法寶壇經을 읽으매 거기 「내가 [illegible] 머리를 가저갈이가 잇스리라」 [illegible] 三法이 그윽히 생각하되 [illegible] 그 머리를 모서와 東方萬代의 福田을 삼으리라하고 金庾信夫人 法淨尼(靈妙寺)에게 가서 二十千金을 얻어 가지고 商船에 실고 唐으로 들어가 洪州開元寺에 가 머물더니 때에 本國栢栗寺 大悲禪師 [illegible] 張淨滿이란 사람에게 그돈을 주어 六祖의 頂相을 取해오게하니 開元二十一年(七三三)이엇다. 寺僧이 師의 頂骨에 [illegible]

[illegible] 洪州開元寺에서 新羅金大悲로부터 二十千金을 밧고 六祖頂相을 取하야 가지고 [illegible] 모셔 [illegible] 供養하더니 [illegible] 그리하야 六祖의 頂相을 모시다가 처음에 法淨尼의 靈妙寺에 [illegible] 現夢하야 詩一首로 告하되 [illegible] 智異山下 葛花雪裡天 人境同如幻 山水妙如蓮 我法本無心 [illegible] 이라하다 三法이 어에 金大 [illegible]

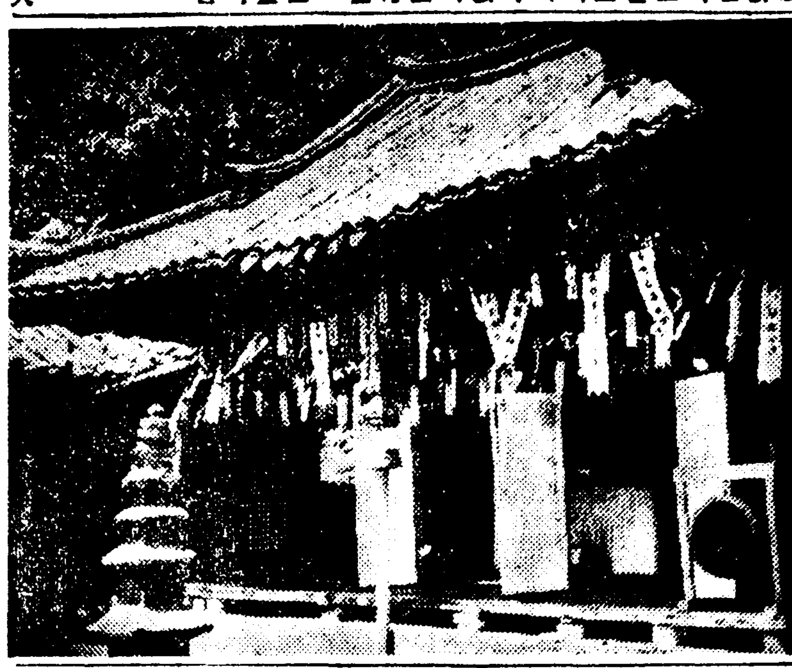

[illegible] 十二月인데 葛花 [illegible] 十八年後 [illegible] 六祖頂相이 어느곳으로 오게된 [illegible] 「世界一花」 [illegible] 그러나 [illegible] 頂相이 東來의 眞假 [illegible] 또 十餘年前에 [illegible] 六祖의 木像 [illegible] 頂相東來의 [illegible] 이니 [illegible] 어찌 모르는가.

그러므로 [illegible] 大鑑頂相東來說은 [illegible] 頂相이 어떠한 [illegible] 元來 사람의 마음이란것은 [illegible] 이요 안미득者 안미득것뿐일 [illegible] 다만 그것이 [illegible] (黃眞伊金堂前六祖頂相塔)

學藝

九月創作評…(一) 創作態度와 作品의 成敗

李源朝

九月創作 總篇數五篇中에서먼저『批判』九月號에실린 鄭飛石氏의『개와팽이와』를 읽기로햇다。이作者의 이때까지 作品傾向이 만히 人生의 愛慾面을 그리는데 集中되엇다고 記憶되는데 이作品도 그러한 範疇를 벗어나지 안는다。그러한 範疇라고 물리면 물수업는바도아니나 그것보다는 차라리 本妻와 妾사이에 흥이를 수잇는 嫉妬를 그리면서도 그 중간에 끼여잇는 中年人의 微妙한 心理와 게다가 아들흥이가 지며하는 거의 本能的인 欲望을 그리려는데 이作品의 核心이 노혀잇다고 생각할수밧게업다。그러나 대체로 이作品을 읽고나서 무엇인지 모르게 印象이 흐리고 무엇인지 一種의 不足感을 느끼게하는것이엇다。그러나 그러타고해서 어데에 한군데가 꼭 뭉러진듯이 잡히는데가 잇느냐하면 그것도 容易하게 들추어내기는 어려우면서도 全體를 通해서오는 섭섭한 생각은 如前히 禁할수업는것이다。어떠한것을 正히 不足感이라고 할수잇는데 대체로 作品에대한 이러한 不足感이 생기는것이 무엇때문이냐하면 때로는 그作品을 鑑賞하는 讀者가 作品에對해서 不親切한 때문인 境遇도잇을수잇지마는 그것보다는 더마는 作者의 創作態度에 關係되는것이다。[illegible] 한개의作品이 뛰어나게 成功을한다거나 또는 同類以下로 失敗를 한다는것은 讀者의 精神狀態에 一種의 刺戟이나 混亂을 이르키는것과 맛찬가지로 作者에게 잇서서도 態度의 緊張이나 弛緩의 如何가 두가지중에 어느하나이든 [illegible] 境遇지나지 안을것이다. 그러나 어데한 作品을 읽어서 무슨 衝動이나 混亂도 가지지 안는 平凡한 作品은 대개 讀者에게 이러한 不足感을 주는것이며 [illegible] 一種의 調和狀態에 [illegible]

이라고 볼수밧게업는것이다。勿論 이作品에잇서서도 本妻와 妾사이에 일어나는 嫉妬와 葛藤의 感情이 그려저잇지안는바도아니고 (妾이아프다고 드러누오니까 本妻는 그것이 미워서 저녁밥도 지지안는場面) 妾이 애를 배엿슬때 그남편이 느끼는 기쁨이 그려저잇지안는바도 아니나 그러나 終是 이作品에서 滿足할수업는것은 作者의 創作態度가 좀더 緊張되엿드면 이러한 례ㅣ마를 가지고 이만한 程度에 끄러지지는 안햇슬것이다.

微妙한 례ㅣ마를 좀더 深刻하게 파고들어서 파헤치야만 이례ㅣ마는 完全히 살엇슬것이나 [illegible] 作者는 한거름 더 나아가야할 地點에서 徘徊하다가 安閑해버린 감이잇다. 더구나 作品의 結尾에 가서 本妻가 또 애를 배엿다는 事實을 알게되엿슬때의 그 남편의 心理描寫는 넘우나 싱거웟다. 만약 이作品에서 어느 한場面으로 제일 白眉인 곳을 골르라면 主人公이 삼례기를 지고 장에가는 途中에서 어린妾이 나와 엿다이냐는 이야기를하는데서부터 사과를 사가지고와서 本妻와 妾에게 논하주고 자기몫은 나종에 妾을 가만히 불러서 멕이는데까지는 描寫나 [illegible]

叙述이 다 絶妙하다고하겟다。그러나 다시 이作者에게 重大한 警告를하지아니치 못할것은 地文에 사투리를 濫用하는것이다。사투리란 特殊한 뉴앙쓰가잇서서 對話에 效果的으로 쓰는例는 만코 이作者도 對話—特히 本妻의말에 사투리를 써서 相當히 效果를 거두엇으나 地文에 사투리가 넘우만허서 우리가 南道生長으로는 거의 읽을수업는 데가잇는것은 여간 遺憾 [illegible]

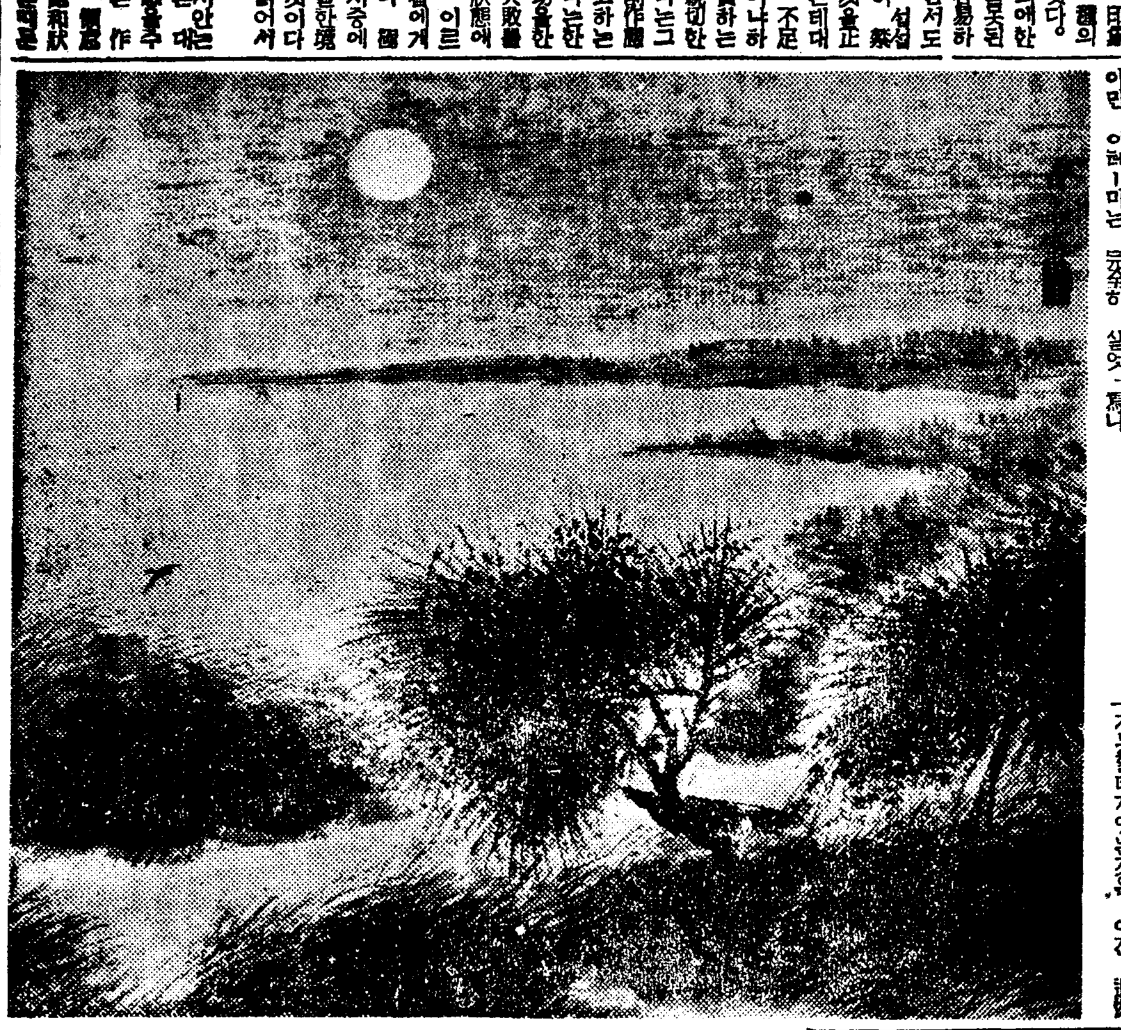

漢詩

題梧桐 押陽 桐岡考選

佳作之五 市內桂洞町八五 金夢賚

婁婁萋萋覆朝陽 培養多年待鳳凰
號第韓公皆作相 剪珪周室竟封王
葉密盛炎難襲戶 枝疎明月易窺堂
群孫頭角嶄嶄出 郁郁他時積蔭長

新秋画文帖

秋月

文 金晋燮 畫 崔禹錫

밤늦게 電車도 끄너지고할수업시 걸음것다가 우숙한골목에서 오즘을누운일이 더러잇다。그럴때 無心히머리를처들면 하늘에는 달이떠잇는수가 종종잇스니 그瞬間 우리는『아』하고 [illegible] 니처진鎭靜을 만난듯 또는 말하자면 月夜의 美觀에 조금感激된듯 가벼운 歡喜를 [illegible] 「오늘은 大槪 [illegible]」 [illegible] 元來가 都會에 사는 사람이지라 무슨 所用이 엇 [illegible]

다고 陰曆을 記憶하고 잇슬理잇겟스리요 우리는 大綱달의形態를보고 어름처서 그날이 며칠에 該當할것이다 推量이며 [illegible] 그러나 事實이 [illegible] 달의孤獨 [illegible] 달사이의距離的 [illegible]

니로되 나는 어 [illegible] 表現해야 할까를 全然 알지못하겟다。그동안 우리들의 生活이 바삐지럼으로 [illegible] 가 업서젓음인가 또는 우리를 모두가 不幸히도 [illegible] 그미테서 바누질도하는 [illegible] 남은 모르거니와 이제生活 [illegible] 競爭이 激烈한 우리의生活 [illegible] 用된것이 不足한 [illegible]

파는 全然 相關이업는 [illegible] 光은 都會의 씨레기통에가 [illegible] 달이 衛星으로서의 [illegible] 달은 그의 名譽를 完全 [illegible] 는 흡은 꿀롯이 또는 무 [illegible] 지안다。달의 뻘다란 가슴 [illegible]

富한 感興을 주기때문이다 [illegible] 달이면 다 마찬가지지 [illegible] 가을밤에 [illegible] 『만도』[illegible] 그中에도 달을 가장 [illegible] 明瞭하는것이다。

映畫文化論

②=最近朝鮮映畫企業의 變態性=

徐光霽

映畫時感

오늘까지의 朝鮮映畫의 밟어오는길을보다면 監督天才라는 [illegible] 映畫製作을 企業的으로 세워나갈 [illegible] 事業會社의 形態에잇서서 그會社의 事業의遂行을 한개의 天才監督에 나오리라는것을밋고 映畫製作을 한다할것가트면 그會社의 運命이라는것은 株式街에드나드는『株屋』보다 더危險할것이냐。

論에依한 映畫製作과 한두女俳優의찌넬리즘에 오르나리는 그것밧게업다。한개의映畫作品을 처음부터 끗까지監督의손에맛긴다는것은 어간 [illegible] 여간危險이안이며 업는일이다。이 될수업는일을 過去十餘年동안 天才監督들에게 依하야 朝鮮映畫는製作되엿다。

現在天才監督論에依하야 映畫가製作되는나라는 世界의어느國家보다도 文化와藝術이 落後된佛蘭西뿐이며 米國을爲始하야 獨逸英國은모두 푸로듀ㅣ서ㅣ制度에依하야映畫가製作되고잇다。最近內地만하드래도 東寶에서는 푸로듀ㅣ서ㅣ制度를採用한지 오래이며 其他會社에서도 이制度를 追隨할나하고잇다。

우리가 다아는바와가티 佛蘭西의一般民衆의敎養과 더구나藝術家의 敎養과 力量技術에잇서서 朝鮮의映畫技術者가 따르지못할배이니 監督一個人에게 그의天才的技術이 發揮될것을밋고 作品全體를 맛긴다는것은 技術的經濟的으로 貧弱한 朝鮮映畫界에서 크게한번 생각해볼問題어다。

더구나 요사히 朝鮮에서도映

日本의映畫生産은 米國의다음가는 最高映畫生産國이다。그런 오늘內地의映畫會社의 監督들은 一年에七八本을 製作해내는監督이 만코 아무래도 特別한事情이 업는限 三四個以上은 製作한다。맛치 레코ㅣ드會社의 歌手와도갓다。멋개의作을 내노는데도 이여저 꼿히는한개만내노면 會社에서도 敗北가만거되고 監督의人氣도 保持된다。그러나朝鮮에서는 最近映畫製作을 살펴보드래도 一年에 두作品을 내리하는사람을 보지못햇다。一年에잘하면 한作品 그러치안흐면 二三年 四五年乃至 六七年만에 한作品을 맨드는監督도잇다。

映畫는 두말할것도업시 메카니즘에絶對의支配를 밧는다。더구나 토ㅣ키ㅣ는 말할餘地도업다。冊床압페안저서 原稿를쓰는 사람도 한作品 두作品은 或天才的으로 出世的作品이 나올수잇다하드래도 검게며해볼두고 作品을 늘쩌나가는데는 그래도原

때문에 作品에對한 用意이 單純한 一化하지못한것이 아닌지도모르겟다 何如間 作品의 成功과 失敗는 度外視하고 무선 作品을 쓰게되는 作者의 態度만은 緊張되어야할것이아닌가?

어아니엿다。事實 나는 이作品을 읽고나서 무엇이라고 꼬집어 말할수업스나 一種의 不足感을 늣겻다는것은 地文에 나오는 사투리때문에 이作品을읽는데 여간 고생을 하지안햇기

廣生活을 오래한사람의作品이류 젓나게 뛰여나는作品이 나오고 아니나오는것은前問題로 우선監作이 그리안오는것을 우리들이 海內海外의作家의作品에서 늘볼수잇스니 하물며 모든技術과才能을가지고 작온는 映畫製作에 남은一年에 하로도쉬지안코 現代的으로 제떼된 撮影所에서서 리개의作品을 製作해내는데도 작이 나오기가 어려운데 트ㅣ키ㅣ撮影所라고는 一坪도차지못한 朝鮮映畫界에서 一年에한번 一年에한번 監督에게서 傑作이 다오라는것은 無理한주文이다 그리고 그은 無理한注文이 [illegible] 들에게 映畫製作의全部를 맷기다는것은 危險하다는것은勿論말할

것도업거니와 現代映畫製作의主로써스에잇서서 크게矛盾된點이라고할수잇다。

現在의 朝鮮映畫監督들이 原作을取捨하는데 두가지의方式을 가지고잇다 하나는 아나크로에屬하는 세스가 허터빠진 監督들도 自己만이 붓을잡고 原作 脚本이라는것을 맨드러가지고 또 脚色監督을하는 部類와 이것은 조곰進步의이라고는 할수업서도 新聞雜誌에發表된 文藝作品을 原作으로쓰나 이역 거의全部가 所謂 脚色監督을하게된다。

前者는 말할것도업지만 後者의 文藝作品을 原作으로쓰는監督들은『現在엔 씨나리오·라이터

朝鮮閨秀文學考

◇…黃眞伊의現代的研究…◇

① 申龜鉉

[가] 妓流와朝鮮文學

自己가 研究하고자하는 人物을 實際에서發見할때 제일먼저 알어야하며 알고십흔것은 그가 生活하는『時代』이다 그 까닭은 그時代를 물러가지고는 研究의 目的을 到達히 達成하기 어려다는 研究者自身의 必要와 研究의 對象 卽主人公이 無窮히 活躍하는 時代가 크나큰 影響力을 가지고 우리의 注意를 끄기때문이다。이와가튼 關係는 主人公과 그時代는 不可分의 緊密한 關係를 가지고잇다。그래서 에스키로스 쐭스피어 단테等의 文學을 云云하자면 自然 그들의 活躍舞臺이엇든 古代希臘 로ㅣ마時代 伊太利 文藝復興時代 에리사베ㅣ스時代를 檢討考察하여야 한다 한거름 더나아가 우리가 文學이나 드라마를 말할제 쐭스피어의 文學 단테의 文學이라 부르지를안코에리사베ㅣ스時代의 文學 文藝復興時代의 文學이라 부르는것도 그들이 오로지 그時代의 産物

이며 그들의 作品이 多少그時代의『生活』過程의 眞實한表現이며 時代의 歷史이엇기 때문이다。

어떤點은 文學이라는것은 그時代生活의 反映이란는것을 解明하는 同時에 生活의 主人이엇든 黃眞伊의 研究에잇어서는더욱重要한研究部門이다。

黃眞伊의 詩를 研究함에 잇컨대 黃眞伊의 詩를 硏究의 對象으로 대할때 우리는무엇보다 먼저 그의 舞臺이엇든 時代와 그의 背後의 生活을 檢討하지안흐면 眞實한 黃眞伊를 把握하기 어렵다는것이며 따라서 文學의 領域에서『生活』이 如何한 重要한 役割을하는것인가는 오날의 朝鮮文學을 創造하는데 歷史的 現實的意義를가지고잇슴을말하는것이다。

昨日 朝鮮文學이 念頭로 言歷史的發展을 한것도 오로지 그네들이 波瀾重疊한世波와 血戰苦鬪하야 그를 물리처라는 生活이 잇섯기때문이오 女流文學者들의 進出이 余然엇다는것도 朝鮮閨秀들이 先天的으로 女

性的 才質이 업는때문이 아니라 그보이 閨房에 들어안저 良妻賢母의 善을나한 家庭婦人의 實格으로 文學을 하는보다 하기때문이다。이와가티 朝鮮에도 注目할만한 閨秀文學이 엇다 主張하고 그例로 許氏 妾李玉峰과 許蘭雪과 黃眞伊 金錦園의 妻이엇든 [illegible] 雲華 現代閨秀作家中 某某를 들수어 나의 議論을 反撥하는이 도 모르지마는 먼저 그들의 履歷과 生活을 冷靜히 살핀다면 問題는 渙然氷解될줄안다。그들은 어느點으로보아 家庭生活의 破綻者이며 放蕩女이엇다는것은 明若觀火의 事實이다。그들은 深刻한苦惱은 [illegible] 常軌的拘束의 굴네를 解放되어 버서나자는 點이여 따라서 그들이 生産한 作品은 質로나 量으로나『閨怨』이 大部分을 차지하고잇다。

結論을 지면 朝鮮文學에서女流들의 存在가 微微하다는것은 그들의 그만지 生活이 적엇다는關係다。生活이 업다는것은 朝鮮文壇이 閨秀에게 대하야 敵對的封建的態度를 取한다는것이어 나다 이나타의 社會生活과 制度가 그들을 拘束하는것이다。朝鮮에서는 母系中心의 蒙昧한 原始時代로부터 農業時代로 轉換하든 時期가 매우 오랜 예전이엇든 關係上 自然 家庭은 女性으로부터 男性에게로 옮기어 女性은 社會的地位를 喪失하게되엇다。그우에 代代의 國家制度와 社會政策이 女子는 小人卽被支配階級과갓이 치기 어려운 人間으로 取扱되어왓다。그들은 愚民政治의 對象이엇다 佛敎를 崇尙한 高麗의 政策이

그러햇고 道學의 崇尙한 李朝의 代代의 政策이 그러햇다。이 斷定은 나의 獨斷的이오 妄誕은 아니다。이 모든 年代記와 道學者 넘을의 經書인 論語의『里仁』『爲政』『顔淵』『泰伯』等諸篇이잘 說明을하고잇고 또 그네들의文集속에서 朝鮮婦女와가티 배려노흔 소리나 三從之道니 七去之惡도 그들이 꾸미어 노흔것이매 內訓·家法·婦儀·胎敎等의 鐵則도 그들의 頭腦에서 짜내인概念이다。그것은 이二點으로보아 女子들에게 文化敎育을 베풀어 그들을 人間의으로 解放시킨다는것가티 解釋할수잇스나 事實은 全然 그와 正反對이다。그들을 罪囚와가티 한平生을 閨房안에 가두어두고 生産의 道具, 享樂의 對象으로 맨들자는 政策이다。實例를 서넛 들어보자。李白沙의家法을 보면,

內訓讀書女日。吾家子女。衆而年歲已長。足知禮法。男孫之閒。但不可無相會。年過十歲

新人短篇 夜寒記 (一)

許俊 作 崔根培 畫

男女不同席(不同席?)[illegible] 一間을 쓸수가잇다。이와가티 門안에서도 男妹之間이라도 엇더하다는것을 大體로 집작할수잇다。

도 말을 못하고, 자리를 가티 못한다니 그들 女性의 生活이

초아진부터 그놈의 취색기한 시달리기까지하야 몸이몹시 고단한줄을알면서 잠고안즈못이 엿다。아모래도 한번 수이 떠날때까지는 쓰려고하든 면지요 또 넘이밥그면 병원에 선군도 자저떠나야할터이니까 기분적으로라도 어려한 무엇인지 마음에 급박한것이 생긴것가든때에 써노아야하지 그러치 아니하고 마음의여유와 안정이오기를 기다려서한다면 이것도 자기의모ㅣ든것이 그러햇는모양으로 또언제까지나 미루어나가다가 결국은 쓰지못하고말엇다할편지이고 보매 그는 면번이나 마음을되살리여 작구만 호려지는 면지의중심을차저서 애썻는지 모른다。

진정으로 말하면 자기의마음지금 자기의마음이 어느곳에 머물러서 어떠한호흡을 하고잇스며 장차는 자기가 어떠케할려고하고잇다는것가든것을 알리고시프생각이잇는것은조금도업다。

보내는것만으로 족(足)할그사람됨이지만 그러나 정말 마음속으로부터 이사람을 그러케 노픈데안저서 내려다보는것이 다보게만 생각하느냐하면 그것은언제누구에게 그러한것을 가저본일이업는것처럼 이사람에게도 가저볼일이업는까닭이다。

그러므로 안해의 이번일만하드래도 그것은 모두 안해나누구의잘못이아니요 자기의잘못 자기의 운명적인 죄업의탓이라는 것을 진정으로생각하는자기존재에대하야 무슨 설명이잇지아니할수업는것이다。어것이 몹쓸자기 마음의야비한데를 들어내이면서 동시에 그것을 살리려는 자기로서도모호한 그러한생각이잇서서 그러한것이지는알수업스나 어쨋든 남의약한자리를 딧디고서고 남의꺼리는대를 똘코들어가려는 그러한마음의거칠은면(面)이엇다는것만은 아니볼수업는 것이아니냐。

그러나 이러한자기마음의좃설

예조부터 이것은 비단 이사람 이라고해서 그러것은 아니지만 이 만이라고하는사람이 이러케된동아는 자기에게 돈천이나 빌려달라하야 빌려줄사람이거나 그저주어서 업새이는셈하고 줄것을 알만한 사람가트면 지금이 자기의실정을알리고시플중동이업을것도아니며 안해의일만하드라도 그러한판게에잇는것을안다하게 비추어보댈생각도업는것이다。자기가 안해를 생각함이 업는것도아니며 이사람과자기가 그러한사이에잇섯는것을생각해보는것이 아니엇도아니며 그러 는것이 아니엿도아니나 그러 라고해서 자기에게 각별한원염이생기느냐하면 그러것도아니요 그사실이 자기머리를 묵어옴게하는 그러케 중대한것도업는것이다。

돈천이나잇서야 설운도살리고 자기도살고 또그러면 자연히준자도 안심하고살리라는 그러한 것까지생각한자기다 아모래도잇서야할줄이데 아모리도리보아도 이사람은 돈잇는사람이오 중와의중찬이오 또 한고장에사는사람으로 이편지를쓸사람은 이사람이게 이러한 판게에잇는사람에게 이러한 기와 그러한판게에잇다하야 그러한 편지를쓰는것이 비겁한것이라면 비겁하고 용열한것이라고물하드라도 이것이 진실로 자기마음의 현실이되여잇는바에야 어찌는수업는일이 아닐수업다 민이러는사람은 말하자면 지금 자기와 어심정을 설명할필요도업서 그저 안해의일만을 비추어

울그려 부드러운공기를보댈려는 것이 결국은 이번 이두사람의 일을을으지는안는다고하는 그것의수식어(修飾語)가되고 그것을보조하는말밧게 강소하고 그속에숨어잇는 자아니된다면 자기의한편 넘우나 고별적(告別的)인심정이 때를놀려쓰고마는것이아닐까ㅣ이번일에대해서는『자기가 떠나고업서도 춘자는 녀히 항복스럽게살어나갈사람이란』고박게 편지에는 더발키려고한것도업고 또 그이상을생각마드말과 자기의허잘것업는존재자기는누구를비난할수도업고 무엇을누구의죄라고생각할수도업게 된여진사람이라고하는 설명가운데 무슨편견이잇서야한다면 이 자기의 진정한마음을 살토하는고백한가지나마 살지못하고ㅣ아모리한판게·아모한일이생겨잇더라도·돈천이나던저주면·자기는 아모려지도아니할 생각아로라고 그러케되여지고마는것이아닐까。그러라고하여서 다 구만두고자기의이고별전인심정만을 그려보내다는것도 돈이아니되는것이라면 마음에 이러한구박한것을치 는 이제와서 새삼스러히 그럿것도 업는것이 아니냐 설사 이사람이오 또 이것이 마치 픈 사람이오 또 이것이 마치 『내일생에노혀진 초생의사업』이라고 하드래도 하는 이러한 생각에 도답하매 그는 갑작이 손에 맥시 풀리는것과 눈아피 친친해지는것을 아니느낄수 업섯다。

新刊紹介

◆中央新報 今月號 發行所京城府馬場町六八九의七九 朝鮮新民通信社 定價二十錢

第3回 全朝鮮音樂콩쿨

會期臨迫!

一開催期日…九月中旬…申請期日…九月五日
一曲目 二曲을演奏하되 一曲은本會指定曲을取하고 一曲은隨意로함
【聲樂】(1) Der Wanderer(放浪者)=슈벨트 (2) Ave Maria (아베·마리아)=슈벨트
【피아노】 Impromptu (卽興曲) No. 4 (作曲九〇)=슈벨트
【바이올린】 Concerto (協奏曲) No. 6 (B Flat) 一樂章=모ㅣ테
【譜表】 本社事業部에서實費로頒布함
一參加資格 全朝鮮男女로하되聲樂은滿十五歲以上
一申請規定 申請金二圓과伴奏料一圓을申請書와함께本社事業部로交附함 (但한번申請한뒤에는申請金을一切返還치아니함)
一褒賞 入賞된분에게는本會로부터콩쿨賞을授與함
一賞金 一等一人二百圓 二等若干人各五十圓 特別社長賞壹百圓
一審查委員 金永煥·洪蘭坡·朴慶浩·玄濟明·桂貞植·金元福·鄭勳謨·朴泰俊·李寅善·金載勳 (無順)

主催 朝鮮日報社

第一劇場 電光 一七五五
九月一日부터四日間大公開 特別料金階上三十錢 階下十錢均一 每日三回開演 一回開晝二時
松竹大船超大作品 大阪每日新聞連載 佐佐木邦原作 半處女 佐分利信 川崎弘子 三宅邦子 夏川大二郎 主演
메트로超特作 마르크스三兄弟主演 マルクス一番乘
松竹키네마提供 リングの十字火
大每 [illegible] ニユース

團成社 電光二四九二番
「遠號」第二週公演 八月三十一日낫부터 連日超滿員盛況
上演劇目 任曉劇 力作 一幕 누가그女子를죽엿나 一幕五場
金貞俊 構成 바ㅣ라 에티ㅣ 二十景
○流行歌·民謠·漫談·舞踊 넌센스 東洋의사ㅣ리 曲藝 五才小女歌姬 金吉子孃 特別出演 人氣集中
晝夜一回 낫一時 밤七時半
朝鮮青春座公演 八月廿七日밤부터 李瑞求作『사라진·무지개』三幕六場

東洋劇場
『月給日異變』三場 南宮仙作 喜劇
△特別豫告▽ 九月三、四、五日(三日間晝夜三回上映) 料金十錢均一
(上映名畫)

中央館
三十日ヨリ 九月二日マデ 四日間 每日晝夜二回興行
實演ニユース
水島道太郎 琴絲路 主演 母の瞳 世界的名傑作小說の映畫化
ヴィオヌ・スラブ・ンタンク 主演 椿姬
松山宗三郎 東龍子 主演 百萬石破り行狀

優美館 電光 九五
支那事變戰捷뉴ー스 東日·大每·유ー스班特撮
新版 香土 海 [illegible]
新版 鐵人都 [illegible]
麗人遁走記 [illegible]
八月二十日부터特別大公開! 大衆席料金 二十錢 十錢

長期戰에對處하야 物資需給을調整

産業部長會議席上의 大野政務總監訓示

只今總督閣下로부터 綿密한 訓示가 잇섯는데 其御趣旨를 敷衍하야 多少의 所懷를 陳述하야 御參考에 供코저한다

最近朝鮮의 産業經濟는 內外情勢의 變遷特히 滿洲國의 建國을 一轉期로 飛躍的 發展을 遂하엿는바 支那事變의 勃發以來 皇軍의 輝赫한 作戰의 進展에 依하야 北支, 中支의 治安이 確保되게되엿는데 朝鮮은 帝國經濟圈內에서 가장 地理的 優位를 占함에 至하야 帝國의 大陸에 잇서서의 前進兵站基地로서 [illegible] 重要한 實務를 擔當하게 되엿다. 此際 實務의 遂行上 及時局下의 經濟統制의 完遂에 伴하는 各般의 重要事務處理의 必要上으로 지난 六月地方會議를 [illegible] 各位의 御意見을 보게되엿다 그러고 早急히 各位의 御會同을 [illegible] 다시 此重大時局에 對處하야 [illegible] 總督府의 方針을 開陳하야 各位의 一層의 御努力을 번거로히 하는바이다.

一、貿易의振興

朝鮮內의 各種産業의 異常한 發達에 伴하야 朝鮮의 貿易은 躍進的 伸展을 示하야 昭和十二年의 貿易總額은 後半期에 잇서서 支那事變의 影響이 잇섯슴에도 不拘코 實로 十五億四千九百餘萬圓에 達하야 施政以來의 新記錄을 示하얏다 特히 對滿支貿易은 輸出入總額의 七割二分을 占하야 鮮滿支關係의 益益緊密한것을 示하고잇고 今次事變에 依한 作戰의 進展及治安의 回復에 伴하야 朝鮮은 大陸의 前進基地及兵站基地인 使命에 鑑하야 速히 適切한 貿易對策을 講究하야써 日滿支經濟圈의 確立强化를 圖함이 必要가잇다 他面滿洲, 支那를 除하는 第三國貿易은 近年急激히 發達한 新興産業의 勃興으로因하야 漸次世界的으로 進出하야 昨年의 輸出貿易額은 一千[illegible]百餘萬圓에 達하야 前年에比하야 約三倍의 增加를 示하야 前途에 期待하는바가 큰데 本年에至하야 輸出은 減退의 一途를 밟어 本年上半期에 겨우 三百萬圓에 不過하다 이것을 前年同期에 比하면 實로 七割의 減少로 憂慮하는 狀態에잇다 輸出不振의 原因은 內地로부터의 [illegible] 그原因은 [illegible] 海外의 不況 原料品의 手當困難 [illegible] 日感情의 惡化等을 들수잇다 따라서 今後朝鮮의 貿易의 振興方策은 朝鮮이 日滿支經濟圈內에 占하는 地理的特殊性에 鑑하야 資源及物資의 有無相通을 圖하는데 잇다.

一、物資의需給調整

戰局의 進展에 伴하야 益益增大하는 軍需의 充足을 圖하고 長期持久戰에 對處하야 國民經濟의 圓滑한運行을 確保하기爲하야는 物資의 過不足에 依한 需給調整을 必要로하는것으로 이를 爲하야 먼저 考慮할點은 生産力의 維持及擴充이다 今次事變에 잇서서 帝國이 食糧問題에 不安이 업는 狀態에 잇슴은 過去에잇서서 交戰各國이 食糧不足에 非常한 艱苦를 嘗하야 敗戰의 一大原因이된 事實에 鑑하야 참으로 安心하는바로 農林水産業에 負하는바 크다고 할수잇다. 內地의 農村의 實狀을 보면 多數의 人馬가 [illegible] 朝鮮에 잇서서 [illegible] 當하야 三種物資의 需給關係에 對하야 國民의 協力을 要하는 同時에 輸出不振의 原因을 考究하야 [illegible] 生産力의 維持及擴充에 努力하고 輸出貿易의 增進을 圖하는 것은 [illegible] ... 生産擴充計劃의 遂行 [illegible] 鐵, 石炭, 石油, 棉花, 羊毛, 皮革等重要資源의 [illegible] 依存하고잇는 現狀에 鑑하야 時局下에 緊急不可缺의 것인 物資는 [illegible] 各方面의 協力을 要하는 바이다.

一、物價調整及貯蓄勵行에對하야

物價問題는 重要物資의 需給에 相伴하야 國民生活의 安定과 軍需의 圓滑한 供給上 [illegible] 物價의 抑制는 總督府로서는 從來로도 關係機關에 依하야 [illegible] 總督府에서는 本年五月發布施行을 보게된 [illegible] 物價委員會를 設置하고 이미 第一回의 開催를 하엿다. 今後 [illegible] 貯蓄의 獎勵는 近時國民의 貯蓄額이 增大하엿스며 [illegible] 此 [illegible] 關係當局과 [illegible] 一段의 努力을 要望한다.

一、滿洲國移民

總督府는 滿洲國移住朝鮮農民의 生活安定을 圖키爲하야 일찌기 軍部及滿洲國政府와 協定하야 滿洲國關係機關에 實施하여왓는데 다시時勢의 變化에 即應시키기爲하야 本年七月滿洲國移住朝鮮農民의 取扱에 關한 新方針을 決定하게되엿다 그大要를 말하면 從來朝鮮農의 新規入植地는 間島省及東邊道의 二十三縣에 限定되여잇섯는데 이것을 고처 國境地帶其他 特定된 地域을 除하고 原則으로 어느縣이나 入植할수잇게되여 新規入植朝鮮農民은 集合移民及分散移民의 各移民을 通하야 爲先大略每年一萬戶로하엿다 그리고 移民의 選定에 잇서서는 其素質에 重點을 두고 入滿後滿洲國構成分子로 遺憾이 업는 優良한 朝鮮農民을 嚴選하고 어데까지 訓練의 實施를 必要로하는바이다 此等移住朝鮮農民은 모두 總督府制定의 移住證의 所持를 絶對的으로 必要로하는데 移住證所持者에는 滿洲國關係諸機關에서 充分한 指導援助를 與하게되엿는바 이에 反하야 移住證을 携帶치아니한者는 國境에서 入滿을 阻止하야 本籍地로 送還하게되는 [illegible]

各位는 滿洲國移民에 [illegible] 特히 留意하야 [illegible] 그取扱方針은 總督府와 軍部를 [illegible] 바라는바이다.

一、軍用物資의供出

事變의 勃發以來軍用物資의 供出에 對하야서는 事變勃發以來 關係官民의 協力에 依하야 重大한 實務를 다하고잇는것은 所謂兵站基地로서의 朝鮮의 眞價를 示한것으로 참으로 同慶에 [illegible] 以上의 物資의 供出은 今後相當히 永續增加할것으로 豫想되며 또 滿洲國上의 物資는 [illegible] 第一線將兵의 戰力을 [illegible] 國民的信念의 [illegible]

一、農山漁村振興運動에對하야

時局下의 農山漁民의 指導에 又는 通牒된바에 基하야 各各地方의 實情에 即應하는 適切한 施設을 [illegible] 各位는 叙上의 點을 깁히 考慮하야 第一線의 時局關係의 事務와 農山漁村振興運動과의 統合하야 時局下에 責務를 다하도록 一層努力하기를 바란다. 以上은 非常時局下의 所懷의 一端에 對하야 말한것으로 다시 詳細한 點에 對하야서는 別途指示하리라고 생각한다 各位는 總督府의 뜻하는 바를 諒察하야 本會議에잇서서도 隔意업는 所見을 披瀝하는 同時에 歸任後는 넓리 管下에 現下의 時局及經濟動向을 充分히 認識理解시켜서 朝野一致, 長期戰下의 國防經濟의 整備, 運行에 遺憾이 업도록 指導, 督勵에 努力하기를 切望하야 마지안는바이다

生産確保에의大道

白菜栽培者의 病虫害의防除

結球白菜는 今月初旬으로 大體 播種을 마치고 生育期에 드러가는데 栽培期인 지금부터 耕作農家에 指導할 病害虫防除法을 紹介하면 아래와가트다

【白菜白斑病】

白菜外에 蕪菁, 蘿蔔, 山東菜等에도 發生하다 特히 晩秋降雨가 만흔때에 被害가 甚한것이다

【傳染經路】 病菌은 菌絲 特히 菌絲塊의 型으로 葉에 付着하야 地上에서 生存分胞子를 飛散하야 傳染한다

防除法

▼連作을 避할것
▼病葉은 摘採하야 可及的 燒却할것
▼被害가 激甚한 地方은 直根、芝罘·白菜等의 耐病性品種을 選擇할것
▼肥料는 窒素를 中斷치안토록 注意하며 特히 窒素質과 加里質燐酸質肥料를 施할것
▼本葉七八枚頃부터 一週間又는 十日을 隔하야 葉의 表裏에 九斗式 或은 一石式 石灰보르도液 又는 石灰硫黃合劑〇、二度液을 撒布할것
▼王銅七—八匁液세미回볼도—五百倍液도 相當히 効果가 잇다
▼收穫治病葉을 全部모아서 燒却할것

白菜黑斑病

이것은 白菜蕪菁에만흔데 甘藍·花椰菜類等의 一般蔬菜類를 侵害한다 처음은 葉의表面을 淡褐色圓形의 小病斑을 生하고 病勢가 進行되면 病斑은 서로癒合하야 黑褐色을 呈한다

(傳染經路) 胞子胞子의型으로 病葉과 種子에 付着하야 生存하는것이라고생각된다 土中에서 三個月、水中에서는 一個月로死滅한다

(防除法)
▼三要素의 配合에 注意하야 施肥를 中斷치안토록 注意할것
▼種子는 冷水 溫湯浸法을 行할것
▼病葉被害根頭는 除去燒却할것
▼發病의 兆가잇슬때는 白斑病防除劑를 撒布할것

白菜根瘤病

九月頃이 만흔데 一般十字科植物을 侵害한다. 主根枝根의 處處에 大小의 塊病을 生하며 發育을 妨害하야 葉은 黃變脫落한다.

(傳染經路) 胞子는 根病의 腐敗와 共히 地中에 드러가서 數年間을 生存하는데 動物雨水에 媒介되어 傳播된다。

(防除法)
▼被害根을 뽑아서 燒却하고 四五年間은 十字科作物以外의 것 만을 栽培할것
▼土壤에 미리 石灰反當三十貫가량을 施用할것
▼排水를 良好히할것

▼發病의 適期를 避하야 早播又는 晩播할것
▼發病이 激甚한 圃地에서 使用한 農具는 一〇%의 生石灰乳又는 熱湯으로 消毒한後 使用할것。

白菜軟腐病

晩秋及이른봄에 主로 葉柄에 發生하는데 葉에서는 처음에 多少 濃綠色의 汚點을 生한後 輪廓이 判然치안흔 白色의 黴가 된다

(傳染經路) 菌絲의 型으로 葉 或은 根部에 잇고 越年母本의 成長과 共히 新芽에 發生한다

(防除法) 種子는 消毒하고속 과수며 强剛하게 生育시킨다
▼被害部는 全部除去燒却할것
▼可及的 輪作으로 行할것
▼發病의 兆가 잇슬때는 곳 葉의 表裏에 九斗乃至一石式 石灰 보르도 一液 又는 石灰 硫黃合劑〇、二度液을 五六回 撒布할것
▼이 環境의 硫黃合劑는 藥害를 이르킬念慮가 잇스니 주의할것

白菜모자이크病

本葉十、三枚때부터 發病을 示하고 晩秋에 甚히 發生한다 病源에 對하야서는 諸多의 學說이 잇스나 本體는 依然疑問이 되여잇다 生物의 性狀을 示하고잇기는 하나 이에 類似한것이 업고 細菌類보다도 훨신적은것갓다

(傳染經路) 白菜에 보는 그대로 圃場에서 生存한다고 推定되는데 直接 蚜虫의 媒介로 傳染한다

(防除法) 病株는 發見되는대로 곳 燒却할것
▼蚜虫의 驅除를 勵行할것
▼旱天이 繼續할때는 時時로 灌水할것

白菜腐敗病

九月下旬부터 十月頃에 가장 만히 發生한다 葉片葉柄을 侵犯하야 甚한것은 惡臭를 내고 被害가 甚할때는 下葉이 枯死한다

(傳染經路) 土壤中에 主로 存在하야 乾燥할때는 塵埃와 共히 飛散하야 다른健全한 葉上에 떠러저서 氣孔 又는 傷處로 侵入한다

(防除法) ▼連作을 避하고 二三年間은 輪作하는것이 조타
▼窒素肥料의 適用을 避할것
▼播種期는 너무일직 播種하지 말고 適期를 擇할것
▼排水를 좋게할것
▼黃條蚤虫은 充分히 驅除할것
▼病本은 곳 除去燒却하고 跡地는 二〇倍 「호르마린」 液으로 消毒할것
▼播種二週間前 石灰硫黃同劑二度液을 坪當二升의 比例로 消毒할것
▼本葉一〇枚前後부터 石灰硫黃合劑一度液을 根元에만 灌注消毒하고 다시 菜液白斑病等의 豫防에 힘쓸것

水稻蟲害

水蛾한것
▼移植은 可及的 避할것

(夜盜虫)

(形狀과習性) 成虫은 中形灰褐色의 蛾로 眼은 紫黑色 前翅는 灰黃褐色, 幼虫의 孵化當時는 黑色粗毛 成長을따라 多少綠色이된다 卵은 饅頭狀이다 成虫은 나제는 葉裏에 潛伏하고 저녁이되면 活動한다 葉裏에 規則整然하게 數個所에 産卵한다 一頭의 産卵은 約千粒內外, 幼虫은 나제 根元의 土塊中에 숨어잇고 夜間은 葉肉을 먹는다

(驅除法)
▼卵塊의 捕殺에 努力할것
▼初齡의 幼虫은 群生하고잇스므로 早期에 捕殺할것
▼幼虫이 多數히 發生하야 移動하는 傾向이 잇스면 明渠를 設置하고 遮斷하며 每朝落下한 虫을 殺할것
▼蛹化時期에 地表를 긁어서 蛹을 殺에 努力할것
▼糖蜜誘殺할것
▼初齡의 것에는 除虫菊劑를 撒布하고 三齡以後의것은 砒酸石灰와 가튼 毒劑를 撒布할것

結球白菜栽培法

梁再俊

一、土質과氣候

氣候……結球白菜는 그原産地가 氣候寒冷한 地方이니 만치 自然冷凉한 氣候를 조하하며 그 生育을 따라서 漸次冷氣를 더하면 品質이 優良한 白菜를 産出할수 잇는것이다. 그러나 生育期中에 잇서서는 相當한 溫度를 保留하지안호면 生育을 遲延케할뿐外라 巨大한 結球를 바랄수가 업스므로 育期間은 氣候가 溫暖하고 多濕하며 結球期에는 冷凉한 地方이 適當한것이다 그러타고 해서 氣候溫和한 地方에서는 結球白菜栽培가 全然不可能하다는것은 勿論아니고 結球가 完全하고 또는 優良한 品質의 白菜를 産出하기가 困難하다는 것이오 朝鮮에서 何處에서라도 栽培할수가잇는것이다 그리고 될수잇스면 川邊野邊과가튼 換氣良好한 곳을 擇할지며 四方이 둘여싸힌 狹地에는 病虫害를 誘發하는 일이 許多하므로 避할것이 可하다

土質……肥沃하고 適當한 水濕을 含한 土壤을 조하하니 砂質壤土又는 壤土에 腐植質을 含하고 保水력이 큰 地方이 最適한것이어다 排水不良한 土地는 往往根部로부터 腐敗하는 故로 特히 此點에 注意를 要하는데 그러치만 火山灰土와가튼 水分이 缺乏하고 乾燥에 過한 土地는 完全한 結球를 보기에 適當치 못하니 此點도 考慮할一點이라고 생각한다.

二、整地及品種

整地……白菜는 連作을 嫌하고 또는 가튼 十字花科植物을 심은 土地에도 適當치 못하니 一、二年間 十字花科植物을 栽培치안흔 土地를 擇하고 그 前作物로서는 瓜類, 藷類, 馬鈴薯, 豆類等과가튼 多量 肥料作物을 栽培하고 그後地에 此를 栽培하는 것이 最良한것이다. 萬若十字花科植物의 後地에 栽培할 경우에는 [illegible]

品種……結球白菜의 代表的種으로서는——

1、芝罘白菜—支那芝罘附近의 原産인데 그形은 砲彈狀으로 綠色이 濃하여 外觀이 美麗하고 品質이 秀良하며 病虫害에 抵抗力이 强하므로 널리 栽培하고잇는 良種이다. 뿐만아니라 結球比例가 最良하고 큰것은 一貫以上에 達하는것을 볼수잇다

2、直隷白菜—亦是支那山東省의 原産인데 그形은 長筒狀으로 先端이 뾰족한

3、山東白菜—直隷白菜와 가티 支那山東의 原産인데 長橢形의 美味優良種이다

4、包頭連白菜—支那原産으로 葉色이 淡綠色이며 球頭가 完全히 包含되여서 白菜中品質最上이오

特 微이 잇는 故로 一見 結球白菜 갓지 안치만 普通七八百匁에 達하는데 貯藏에 堪耐하고 品質이 優良한 有望種이다.

三、愛知白菜及松島白菜—芝罘白菜의 系統을 改良한 것인데 以上은 優良種이니다

三、野崎白菜—芝罘白菜와 山東白菜의 交配種

白 收穫을 左右하는 것이니 此의 選擇에 特別히 注意할 必要가 잇다

가、系統의 純正한 種子를 選擇할것

나、種類와 品質이 同一한것
다、不純物이 混合되지안흔것
라、發芽力이 充實할것
마、種子購入時는 信用잇는 種苗園에서 精選한 種子를 直接購入하는 것이 確實하다

三、播種

整地와 作畦의 作業이 終了하면 곳 播種을 始作하는데 그地方의 氣候土質에 適切한 品種과 播種期를 擇할것은 勿論 再言을 要치안코며 秋末에 比較的 寒氣의 早襲하는 地方에 잇서서는 芝罘白菜와가튼 晩生種은 八月上旬頃에 播種함이 期일것이며 晩種하

適 는 溫暖한 地方에 잇서서는 八月中下旬頃이 適期일것이다 晩播期가

播 種法……點播와 條播의 二三의 方法이 잇는데 普通條播로 [illegible]

移 植하야 成績이 不良한 [illegible]

肥 料

四、肥料 白菜는 播種한後 八十日內外에 그生育을 終了하는것이므로 速効性肥料를 施與하여야한다. 生育中에 肥料가 中絶되면 發育을 停止하고 白斑病, 黑斑病을 誘發하며 特히 結球期의 肥料缺乏을 忌하는것이므로 最初에 基肥를 充分히 施與하고 그後 數回追肥를 施與하면 足하다。基肥로서는 反當腐熟한 廐肥三百五十貫、大豆粕十五貫、草木灰一十貫、過燐酸石灰十貫、硫安五貫을 施與하고 硫酸加里三貫可量이면 適當하고 追肥로서는 以上의 量은 三—四回에 分하여 施與하면 되는것이다 窒素質肥料로 人糞尿를 應用하는 時는 病虫의 被害가 尤甚하며 收穫期까지 繼續하니 注意하여 適當히(反當七〇貫)給與할것을 이저서는 아니된다 加里肥料로서는 結球를 堅實케하고 病虫害의 抵抗力을 强하게하는 草木灰가 優良하며 燐酸質肥料로는 骨粉이 優良하며 過燐酸石灰도 適當하다。

厩 肥는 極히 重要한 肥料로 優良品을 多産케하는 것이므로 一坪一貫以上을 施與하여야한다。

白菜作에는 其肥培와 成績에 密接한 關係가 잇는 것이니 不合理한 施肥法을 行하면 其他管理에는 萬全을 期하더라도 決코 滿足한 成果를 어들수 업는 것이다。

五、管理

播種後三日이면 發芽하니 三四回에 分하야 솎과주어야하는데 그時期는——
第一回—甲折葉時 (發芽後三四日)에 七本을 남기고 그남어지는 뽑아버릴것이며 同時에 追肥와

中耕寄土의 作業을 行할것。
第二回—本葉二枚의時(第一回後五日間)에 四本을 남기고 第一回와가튼 作業을 行할것。
第三回—本葉三枚時(第二回後五日間)에 二本을 남기고 亦是同一한 作業을 行할것。
第四回—(第三回後五日間)即正株인데 本葉七枚時가 適當한時期이므로다。
그리고 最後의 中耕寄土時에는 此를 細根이 擴張하여잇스므로 此를 切斷치안토록 注意할것이며 降霜期에는 짚(稿)으로 頭部를 輕히 結束하여두면 結球를 助長하고 霜害를 除하는 것이니 이것도 必要한 注意中의 하나일것이다。그러나 너무 堅하게 結束하여두면 同化作用을 害하고 枯葉이 生하여 外觀을 非常히 損傷하니 注意할것이다

六病虫害

一、腐敗病—根部로부터 球部에 向하여 腐敗하는것인데 惡臭를 放散하며 傳染하는것이다 時히 早播하면 罹病이 甚한것인데 發病하면 恢復치안는것이니 時速히 拔取하여 燒却하고 石灰로그後를 消毒할것이다
二、黑斑病—最初에는 적은 黃色點이 生하여 漸次擴張하며 黃色으로 變하는것인데 發病前에五斗式보르도—液을 撒布하는것이조타
三、虫害—夜盜虫蚜虫等種種인데 데리스石鹼이마스(イマズ)殺虫劑等으로驅除할것이다 (完)

時에도 前例의 作業을 行할것이다

白菜를솎구는것은 그品種에따라서 相異하지만 大概는 葉色이 淡綠色으로 發育도 盛한것이며 多少內側으로 向한感이 잇고 健活無病한 苗면 結球良好할것이니 此種의 苗를 選擇할것이다 白菜는 移植을 싫어하는 植物이므로 不得已 移植을 要하는 때에는 適當한 것으로 擇하야 夕陽으로부터 翌朝日出前까지는 此를 덥혀서 苗의 活着을 圖할것이며 이러케 三四日經過하면 活着하는 것이니 被覆物을 完全히 除去하고 灌水를 充分히하여두면 그後는 順調로 生長할 것이다

昨年水産生産高

總額一億八千萬圓

半島水産事業은 總督府의 積極政策具體化에 따라 逐年그生産高를 增加하고잇는데 總督府의 調査에 依하면 昨十二年의 水産生産高는 總額一億八千七百九十五萬三千九百五十八圓에 比하야 一割七分增

製造高 九千三百四十四萬七千三百八十一圓으로 比前年一割分增

養殖高 四百五十八萬六千二百十四圓으로 比前年三分減으로 되고 業種別은 海苔의 不作으로 三分減이다 其他는 모두 一割以上의 激增을 보이고잇서 團四分의 水揚增加를 보이고잇다 即이것을 細別하면

漁獲高 八千九百九十一萬三千一圓으로 比前年 一割二

半島水産의 將來性을 示唆하고잇는데 다시 이것을 明治四十四年始政當初를 一〇〇으로하는 生産高指數는 如左하야 二十倍의 飛躍을 보인다

明治四十四年	一〇〇
昭和十年	一、四二一
同十一年	一、七四一
同十二年	一、九九五

非常時를豫測코 英、獨、佛、伊增産에拍車

人造石油③

石油를 石炭에서 까지取하게 되는것은 其國家의 自然石油가 豐富치못한데서 出發하게되는것이다 萬若他國과 交戰을 하는 國家가 經濟斷交를 하야 石油를輸出치안는다할것가트면 戰爭을 繼續하기는 매우不利할것이다 最近과가티國際關係가 急迫한 狀態로서는 平素부터 石油의 自給할것을 考慮해둘必要가잇다 이點에서 世界大戰當時의 石油로 因하야 쓰라린 經驗을 맛본獨逸을 비롯하야 石油를 所有치못한 國家인 日本이 어떠에 겨우 唐突하야 帝國燃料會社를 設立한다 人造石油製造事業法을 制定한다는等 奔走히 서둘르게되엿는데 結局 졸때가 느젓다고 해도 過言이 아니다

一九三五年의 獨逸의 需要量은 四百八十萬噸이엿는대 其中約百六十萬噸은 國産品이고 其外는 全部가 輸入品이엿다 國産品中 天然石油는 겨우 四十二萬噸이고 其外는 全部가 人造石油, 벤졸, 酒精等으로 充當하엿다 그때부터 人造石油를 增産시키고저 計畫한後 今年의 生産力은 全需要의 六十%는 이로서 補充하고잇다.

먼저 水素添加에 依하야 直接液化法으로 前回의 述한바와가티 이·게·화르벤 會社의 로이나 工場이 年産 三十五萬噸의 能力을 發揮하고잇고 이에 「페·베·진會社에서 까줄린」年産十五萬噸의 二個의 工場을 建設中에 잇다 「히베르니아」炭坑의 쇼르벤 工場에서도 이와가티 年産 十二萬五千噸計畫을 遂行하고잇

産이 [illegible] 生産하기에 據하고잇고 이에 『퍼라인구데스·라루긴』社를 [illegible] 其他數社에서도 工場을 完成시키기에 奔走하다 低溫乾溜工業도 今年度生産은 八百萬噸을 [illegible] 石炭을 消化시키리라는 豫定이다 어떤 因하야 獨逸에서는 이러한 人造石油의 增産을 保護하기爲하야 一九三二年에 輸入石油一噸에 對하야 關稅七六「마르크」를 立하야 一九三三年에 〃一八〃 一九三三年에는 〃二十三〃 로키上시 키엿다 年産七五萬噸의 까솔린 人造石油 工場을 盛大하게 開場하야 비로소 變更하겟다는 聲明까지 發表하엿다 世界의 石油 産額의 一割을 其資本的 支配下에두고 平時에 조곰도 石油에 念慮되지안는 英國도 非常時를 當하야 制海權을 喪失하게된때를 考慮하야 人造石油에 注力하고 잇다 아이·씨·아이會社의 빌링햄工場에서는 七八個月間의 日字와 五百五十七萬磅의 經費를 드려서 一九三五年七月의 低溫乾溜法

에 依한 年産七五萬噸의 까솔린 人造石油工場을 盛大하게 開場하고 英國은 低溫乾溜法의 元祖인만큼 여기에 石炭處分量도 三十五萬噸에 達한다고한다

佛蘭西는 石油의 輸入國인同時에 石炭의 輸入國이므로 人造石油事業은 그다지 振興되지 안헛스나 그래도 베치ー누鑛山會社, 큐리에鑛山合成 벤진會社가 水素添加法을 行하고잇고 쿠리엘·쿠르만會社에서는 合成法을 操業하고잇다

伊太利에서는 알바니아産石油에다가 水素를 添加하야 까솔린을 製造하는 工場을 計畫中에 잇고 其外의 西班牙의 牛官牛民會社를 筆頭로 체코슬로바키아, 諾威, 瑞典, 南阿聯邦等으로 곳에 따라서 調査도 開始하고 或은 企業化하야 人造石油를 目標로 熱心히 努力하고잇다——게속——

貿易協會의 巡廻座談會

湖南線부터開催

朝鮮貿易協會에서는 朝鮮産品의 對外貿易伸展策의 一助로서 朝鮮內에잇서서 巡迴貿易座談會를 計劃하고 北鮮方面부터 開催할 豫定이던바 同地의 水害로 湖南地方에 變更하게되고 主催者側으로서의 出席者는 總督府山本事務官外務部一名, 朝鮮郵船會社一名, 朝鮮銀行員一名, 京城紡績씨 (ㅡ비스平實三男, 朝鮮貿易丁藤理事外一名으로 本座談會를 機會로 上海及天津에서 蒐集한 見本品及朝鮮産品으로서 對外進出의 好望品의 展示會도 倂하야 開催하기로 되엿는데 巡回日程은 如左하다

九月十四日	大田産業獎勵館
十五日	全州産業獎勵館
十六日	群山公會堂
十八日	木浦商工會議所
十九日	光州産業獎勵館

間作、耐寒에適當한 麥作品種更新

慶北道農務課斷行

【慶北支社發】慶北農務課에서는 道內의 風土, 氣候의 關係와 過去의 實績에 鑑하야 麥作의 品種更新을 斷行하고 庄田課長이 研究中이엿는바 麥間作을 할수잇고 또한 耐寒性이 잇는 品種으로 明年度부터 更新하리라고 하는데 이는 이미 發表한 稻作品種更新에 다음가는 劃期的案으로 期待된다고 한다

利原에浮塵子發生

【利原】咸南利原郡 水稻全般에 [illegible]

慶北道七月中 叺共販高

【慶北支社發】慶北道 七月中에 잇서서 叺共販及 同月末現在의 在庫高를 보면 共販은 一萬九千五百六十五枚이며 此에 對한 金額은 七千五百五十八圓六十六錢에 達하엿다 前年同期의 數量에 比하면 一萬七千七十七枚의 激增이 되엿는데 在庫高는 十三萬九千八百六十四枚로써 前月末에 比하면 三十二萬四千七百十三枚 前年同期에 比하면 六十六萬五千七百五十五枚가 各各減少되엿다한다

... 따리하는데 尤甚한 것은 利原平野 수穫은 三割乃至五割가량減收를 未免하게 되리라 또는 年額이 [illegible] 수가大甚하다한다

江西郡農會 畜牛大市場開催

【江西】에서는 優良種牛를 多數買入코저 오는九月二日부터 十八日까지 郡內各畜市場에서 左記日割에 依하야 行하리라는데 一般有畜者는 多數參加하여주기를 바란다고한다 그리고 種牛買入은 種牝牛 種牝牛 耕牛資金에 依한 牝牛 東畜會社에 依한委託賣等이라한다

◇開催場所及期日

江西 九月二、三兩日間 咸從 六、七兩日間 甑山九、十兩日間 馬山十五、十六兩日間 沙川 十七、十八兩日間

商品市勢

二日

▲果實類

苹果(紅玉)慶北	三貫	一·六〇	二·〇〇
〃(紅玉)鎭南浦	〃	一·六〇	一·九〇
〃(旭)慶北	〃	一·六〇	一·八〇
바나나臺灣	十貫 色付	七·〇〇	八·五〇
桃(白桃)羅州	三貫	一·二〇	一·五〇
〃(〃)素砂	〃	一·二〇	一·四〇
〃(上海)	〃	一·〇〇	一·二〇
〃(大久保)廣山	〃	一·〇〇	一·三〇
葡萄(갑)〃	〃	〇·八〇	〇·九〇
〃(지)〃	一〆	[illegible]	[illegible]
〃(洋) 慶南		[illegible]	[illegible]
〃(二十世紀) 羅州	〃	一·二〇	一·三〇
梨(長十郎)		一·二〇	一·三〇
〃(市原)	〃	[illegible]	[illegible]
〃(博多靑)	〃	[illegible]	[illegible]
榲桲 南浦		[illegible]	[illegible]

▲農産加工品

麥稈眞田 朝鮮産	一反	〇·六〇	〇·六一
經木眞田 內地産	〃	〇·〇五	〇·〇六
杞柳 朝鮮産	一貫	二·三〇	二·四〇
莞草 朝鮮産	〃	〇·三〇	〇·三五
漆		[illegible]	[illegible]
椎茸 內地	一斤	一·五〇	一·六〇
榛(黑皮)	〃	[illegible]	[illegible]
榛(白皮) 內地十貫		[illegible]	[illegible]
乾蕨 朝鮮産百斤		二二·〇〇	二三·〇〇
乾栗		[illegible]	[illegible]
荏子油 內地	一罐	一六·〇〇	一六·五〇
胡麻油 內地	〃	一五·五〇	一六·〇〇
菎麻子油	〃	[illegible]	[illegible]
棉實油 木浦	〃	一三·〇〇	[illegible]
白絞油 內地	〃	一三·〇〇	[illegible]
乾蓮根	一斗	[illegible]	[illegible]
고사리 朝鮮産 百斤		一六·〇〇	一七·〇〇
干瓢 栃木	一貫	三·二〇	三·五〇
干柿	〃	[illegible]	[illegible]
番椒 朝鮮産百斤		一二·〇〇	一三·〇〇
〃 刻 各地	〃	[illegible]	[illegible]
同 粉	〃	[illegible]	[illegible]
麥粉 二〇一罐 京城三品		四·五〇	四·六〇
〃 三罐		[illegible]	[illegible]
〃 日の出印		[illegible]	[illegible]
馬鈴薯澱粉 北海道		[illegible]	[illegible]
澤庵漬 內地	一樽	三·〇〇	[illegible]

▲家畜類

鷄卵	一貫	一·三〇	一·三三
生鷄	〃	[illegible]	[illegible]
生豚	百匁	[illegible]	[illegible]
鷄肉	十羽	[illegible]	[illegible]
鷄兎		[illegible]	[illegible]
四季鳥卵	百個	[illegible]	[illegible]
豚毛(原毛)	十斤	[illegible]	[illegible]
〃(撰毛)	一斤	[illegible]	[illegible]
羽毛	一羽	[illegible]	[illegible]

▲叺縄

指定價 京畿	一枚	〇·三三	〇·三六
群山	〃	〇·三四	〇·三六
慶南	〃	〇·三二	〇·三五
慶北	〃	〇·三五	〇·三六

▲肥料

叺縄(袋縄白米自一分八厘)		[illegible]	[illegible]
穀用縄(玄米自四分二厘至四分五厘)		[illegible]	[illegible]
帶縄		[illegible]	[illegible]
石灰窒素		[illegible]	[illegible]
硫安(八、九月各渡驛)		[illegible]	[illegible]
硫燐安		[illegible]	[illegible]
過石(一五%)		[illegible]	[illegible]
燐酸아므나(各驛渡)		[illegible]	[illegible]
硫酸加里		[illegible]	[illegible]
安東豆粕	一枚	[illegible]	[illegible]
豊年大豆粕 八月限		[illegible]	[illegible]
胡麻油粕	百匁	[illegible]	[illegible]
硫化燐安		[illegible]	[illegible]
加燐安	一〇貫	[illegible]	[illegible]
過燐酸(沖渡)		[illegible]	[illegible]

▲農藝藥品

砒酸鉛	一封度	[illegible]	[illegible]
改良가제인		[illegible]	[illegible]
데리스石鹼	一封度	[illegible]	[illegible]
마로 힘드볼도		[illegible]	[illegible]
除虫菊	一封度	[illegible]	[illegible]
結晶硫酸銅	一〇〇斤	[illegible]	[illegible]
粉末石灰	四貫	[illegible]	[illegible]
生石灰		[illegible]	[illegible]
글드리ー푸	二封度	[illegible]	[illegible]
상게이粉狀데리스		[illegible]	[illegible]
驅虫用除虫菊粉	一貫	[illegible]	[illegible]
쿠레오소ー트	一罐	[illegible]	[illegible]

▲家畜飼料

粉末配合(産卵鷄用)	一二五斤	[illegible]	[illegible]
三種配合粒餌(三種配合粒餌)		[illegible]	[illegible]
中雛用		[illegible]	[illegible]
成鷄用四種配合粒餌		[illegible]	[illegible]
雛用三種配合粒餌		[illegible]	[illegible]
粟(丸)		[illegible]	[illegible]
黍(中割)		[illegible]	[illegible]
玉蜀黍(丸)		[illegible]	[illegible]
〃(粉末)		[illegible]	[illegible]
高粱(粉末)		[illegible]	[illegible]
玄米	五斗	[illegible]	[illegible]
大麥	七〇斤	[illegible]	[illegible]
小麥	八〇斤	[illegible]	[illegible]
骨粉	九〇斤	[illegible]	[illegible]
魚粉	九〇斤	[illegible]	[illegible]
가리	一八〇斤	[illegible]	[illegible]
기비스	一〇貫	[illegible]	[illegible]
干鰮粕		[illegible]	[illegible]
三菱完全配合(中雛用)		[illegible]	[illegible]
配合中雛用		[illegible]	[illegible]
成鷄用	二二五斤	[illegible]	[illegible]
三井成鷄用		[illegible]	[illegible]
〃 初雛用		[illegible]	[illegible]
〃 中雛用		[illegible]	[illegible]
成鷄基礎飼料	一〇〇斤	[illegible]	[illegible]
三種混合	一二五斤	[illegible]	[illegible]
三種粉飼		[illegible]	[illegible]
魚粉(特上)	一五貫	[illegible]	[illegible]

戰時下平和産業의苦衷
平壤各洋靴店閉門
轉職未免者近千名
皮革統制의餘波는深刻

【平壤支社發】원료난으로평양양화업계의 중심세력을 잡고잇는 양화(洋靴) 고무공업이 세사람조의감이 업지안흔이때에피혁통제(皮革統制)의 여파는 평양부내의 백여개 양화점(洋靴店)에까지 미치어 일일부터 백여상점에서는 제화작업을 중지하게되어 천여명직공은 직장을일흘일케되엿다 ·아프로 직공구제문제도 크거니와 전시하에 평화산업은 한가지두가지 차례로 자취를감초게된셈이다

洋靴商組合體
業者間便宜圖謀

【平壤支社發】피혁통제때문에일일부터 양화를 맘대로 짓지못하게되엿스므로 양화가게의종업원들은 당분간 영업을 중지하게되엿스나 피혁통제에대한 요를는까에 종래에는 내지인 조선인의 분립되어잇든 양화상조합을 합동하야 신조합장은 암야룡일(岩野龍一)씨, 부조합장은 신홍현(申鴻鉉)씨를선거하엿다 한다

元山洋靴製造者
打開策을講究中

【元山】우리일상생활에 영향이 가장만흔 피혁사용제한령이 지난칠월부터 실시됨에 따라원산에잇는 어십여처양화제조업자와 피혁제조업자들은 예기하얏든바이나 구두와 밀접한관게가 잇는 피혁의사용을 완전히 금지하기때문에 사활에대한 타격을 밧고잇는데 업자들가운데는 경성과 호응하야 현재의스톡판매에 대용품사용에 대한 편의를보아달라고 당국에 진정할의향을 가지고잇는 모양으로 그결과여하에따라서는 부득이 전업을하지안흘수업스리라한다

平北登串浦에
簡易校遂認可

【新義州】평북철산군(鐵山郡)으로부터 약삼십리가량되는 등곶진(登串浦)는 평북에서도 유수한어촌인데 호수약 삼백호로 경관주재소 어업조합 수산시험소등의 각기관이정비되엿스나 지

爭議防諜도協議
鑛業家座談會收穫

【平南支社發】일일부터 실시되는조선광업경찰규측과 광부들무장려규측의 원만운용으로 언하여 광업보국의 철저를기하기위하여 평안남도에서는 삼십일일하오 도내광산업자 백여명을 도청회의실(會議室)에소집하고 경찰부장 등제미(藤田)씨 등이 참석하야 간담회를개최 각항목에 전부를 결의하는한편 고등과(高等課)에서는 이기회에 노동쟁의(勞働爭議)의방지 로동자보건방첩(國民防諜强化)에대한 주의지시를하고 광산업자의절대의협력을구한바잇서 큰수확을납엇다

돈授受時刻相違
被告의審問內容

【大邱】(전호계속) 동경(東京) 대구지방법원 복전(福田)검사는 업다는것이다 이서상을 배로하고 변론에 드러가 ……

재판장과피고심(李得珠)문답

판 전회공판정에서한 공술이상위되는점이 업는냐
피 업소
재 전뇌호에 도배원운반금으로하여 이 월이삼일에 돈을어던는가
피 돈배원을 정에게준 장소는 김천(金泉)남산정(南山町)정뇌호자택이며 더욱 시간은오후팔시경이다
재 그때얼마나 정집에체재햇든가
피 그럿소
재 그때정은정복(正服)이든가 사복(私服)이든가
피 조선옷이든(?)합니다(생소한것)
재 그때정은 어데갓다가오는것갓지안튼가 돈을수수한장소에는 다른사람은업섯든가

피 정은어데갓다가오는것갓지 안흔테어니라 다른사람은업섯소
재 그때 다파(茶菓)의대접을밧엇든가
피 안바덧소
재 다음에는 피고 정뇌호에 뭇기로하고 (裁判長, 鄭雷浩間問答)
재 지난여월 이십사일에 검사정의순시가 잇섯든가
피 잇섯소
재 오후 네시삼분에 검천역에 도착되엿드라는데 피고는출영하엿든가
피 출영업소
재 그때의상황을 자세히말하라
피 복천검사정은 등전(藤田)수석서기를 대동하고 왓는데네 시삼십분차에 나는조마(早馬)서장하고나갓소 김천검사국석

재 그때 복전검사정의 김천행 이 사실이냇나요
피 ……

【平南支社發】… 탄광사고는 ……

激增하는鑛山事故
今年死者벌써昨年數에到達
平南道調查集計內容

【平南支社發】광산업의 발달과 아울러 평남도내의 각광산에서는 사상사고가 빈번히 일어나는데 올해들어 벌써 지난해의 사망자수에 도달하엿다 ……

不正苦草商打盡
咸興署서六名取調

【咸南支社發】약이계월전에 부정행위를 일삼아오든 세상 서방민자들로서 도다시 어가는 다

부정행위를 하엿다고한다

五萬圓詐欺漢
一日公判廻附

【慶南支社發】부산부 초장정(草場町)이정부 청목의웅(靑木金雄)(三七)이가 상업에 실패한후 부내 유명한 잡화상호주(雜貨商店主)들의 인장을 위조하야 다른사람명의의 약속수형(約束手形)을 위조하야 금오만원을 사취한것이 발각되어서 부산경찰서에 송치되어 주검(酒檢)부산지검사국에 송치되어 취조중이든바 지난일일 취조를끗내고 인감위조(印鑑僞造)급 유가증권위조행사(有價證券僞造行使) 죄명으로 정식기소되엿는데 금월하순경에 공판을 열게될터이라고한다

少年强盜犯에게
二審도十年言渡

【平南支社發】보통학교오학년생 의몸으로 도박(賭博)에미처서 궁하여 주택침입 살인미수급 강도의무서운죄를 범하고 일심에서바든 징역십년의 판결에불복하고 공소한 히천군북면 고개(熙川郡北面 价古价) 박치선(朴致善) (一八)에 대하여 평양복심법원진 존(津村)재판장은 구월일일 강상(江上)검사의 구형과가티 징역십년을 언도하엿다

少年窃盜二名
北釜山署打盡

【慶南支社發】지난삼십일일밤에 북부산경찰서 형사가 부산진방면에 출동하야 황(黃)모(一七)외 두명의소년을 인치하야다가 엄중취조한결과 그들은 전부전과 삼범의 절도상습자로 금년삼월 상순경부터 공모하고 경성진점 과 상점등에출몰하야 현금기타 귀중품을 절취한것이라는데 현재판명된것만도 팔십여건으로 금

物價,勞賃昂騰으로
請負業者들悲鳴
江原道內大工事請負業者들
單價引上을請願中

【春川】전시체제에 엄격한 서국의진전과 아울러 긴박하여오는 경제계의사정은그미치는바영향이 적지안흔데 그직접영향을 바더 파문을일으킨 방면의한예로 사변(事變)전에 계약착수(着手)하야 지금까지 지속하고잇든 대공사(大工事) 청부자의 고민이다 즉 사변전후가와 노임(勞賃)을 표준으로 청부(請負)를 마텃는데 지금은 그당시보다 물가와 노임이 여할오분내지 심할이상으로 폭등되여 어엽(利益)을 겨우 모보내지 얼향을보고 공사에착수하엿스나허 가가 남지못할뿐이라 이대책으로 중앙선(中央線)경춘철도(京春鐵道)등과가튼 큰공사를 청부 마튼 청부업자들이 출련하야공원여 가야되는데에는 중앙선사주(工事主)인 총독부 흥업회사측에 단가인상청원서 (單價引上請願書)를 제출하고 청부액의 증액을 간청중이라하며 이에로 몫업겐 중심기관인 경성토목회(京城土木會)가 호응하야 그정상을거쿠 적극적으로 알선이런을하는데 세계대전시에는 이런단가인상청원을 바다주엇도 잇다하나 금번에는 상당히 힘이들것가튼바 만일이청원이 실행이다 안되면 그들은 상당한 손실을 보게되리라는데 일반업자는 그추세를 주목하고잇다고한다

第一班(溫湯面、松岳面)班長 牙山金組理事 南條氏外班員十名
第二班(排芳、靈仁兩面)班長 古川警察主任外 班員十数名
第三班(陰峰、屯浦兩面)班長 吉川初總長外 班員十數名
第四班(塩仁、仁州兩面)班長 金組山下理事外班員十數名
第五班(新昌、新昌兩面)班長 靑木勸業課長外 班員十數名
第六班(仙掌、道高兩面)班長 鶴田道高水組理事外班員十數名

農振指導班組織

【牙山】충남 아산군에서는 농촌진흥책으로 그실무지도반(實務指導班)을 유반(六班)으로 조직하여 지난팔월 이십일부터 구월사일까지 칠일간에 동군내 다

意外의新事實로
結審햇다再審問
興味끄는警部瀆職事件

【慶北支社發】수회죄(收賄罪)로서 유죄가되는냐? 단순한기부로인정되여 무죄가되는냐? 비상한흥미를끌고잇는전김천(金泉)경찰서사법계주임 정뇌호(鄭雷浩)(四○)에대한 독직사건의 판결언도는 지난구월일일 대구지방법원(大邱地方法院)에서 하기로되엿든바 변호사측으로부터 신사실의 발각이잇스니 공판을재개해달라는 신청이잇서 재판소에서는 이를채택하야 지난구월일일 오전열한시 동공판은재개하게되엿다 즉 변호사측에서 재개신청을한 어유가된 신사실이라는것은 김천부청내정 장춘관(長春館)주이득수(李得珠)가 피고에게 금일백원의 뇌물을 제공하엿다는 일자가 금년이월이십사일 오후팔시경이라는바 어날이 의외에

田園에스며드는秋色 (金州郊外所見)

迷信이나흔妄擧
一千餘洞民旱魃退治策으로
飛鶴山에잇는墳墓를發掘
警察은主謀者猛查中

【浦項】경북영일군 신광면(神光面)서면에서 면(面)일대를나려다보고 엄숙히서잇는 비학산(飛鶴山)은 비만오래안오면 그산에 묘(墓)를쓰엇다고 며신 상전설이잇는바 금년은근래에업는 대한발로 논밧한것이시 농작물이 전멸상태에 이르럿는데 면민들은 그이유가 비학산에 묘를쓴판게로 비가 아니오다하고 면내십삼개동의리동(虎里洞)기일동(基日洞)마북동(馬北洞)흥제외 한 십개동민들은 총동원하야 팔월이십육일밥부터 자고로동민들에동원되면 구름사룡(救旱祀龍)을들러 비학산의묘를 파자약속하고 의이심칠일 천여명의농민이 몽기하야 동산에올라가서 삼십여년전 묘세개를 발굴하야 백골을허트린후 매사하엿다는데 당국에서는 방금주모자를조사중이라한다

神井小學生
廢物을蒐集

【牙山】충남온양읍(溫陽邑)에잇는 신정공립소학교(神井公立小學校)생도 일동은 지난팔월이십이일부터 동이십칠일까지 경제주간에 폐물을 수집하여 그판매한돈 삼십원으로써를 국방헌금할예정이라고한다

作料減免標準決定
咸南道서地主懇談會開催

【咸南支社發】함남도당국에서는 이번대수해와한해로 인하야 경작농작의 손실에대하야 지주소작인간에 아름다운관계가 일어지지안흘것으로 미리 지주와소작인의협조를 위하야 작료는 아래와가튼 표준으로 평년작에 비하야 감할것이다 지주간 단결을 열게되엿는데 어제 배로대의 대부한것도 감면, 조유(租油)의정도 빌릴수잇는한 보상할것이요 재해복구에 대하야는 종래의 관례대로 지주들이 적극적으로 원조하게할터이라고한다

作料減免率

定租	執租打租	減租
八割作	一割五五	五割
七割	三割五五	四割
六割	五割五	四割一
五割	五割二	二五
九割作	――	全免

[illegible]

長篇小說
林巨正 【157】
洪碧初 作
金熊超 畵

외 리 (三十八)

네두령이 열제히 일어섯다가 꺽정이가 자리에 와서앉은뒤에 다시들안는데 그중의 길막봉이는 어델 할고개를 나가게되어 꺽정이를 보고가라고 거다려는자이라 엇어선채로
「저는 지금 할고개를 나갑니다」
하고 말하얏다
「아직좀 잇거라」
「무슨 엇른건말슴이잇슴니까」
「단천령을 오늘 보낼텐데 네가 데리구 나가거라」
「그런 한두령에게 가서 단천령을 데리구 가겟슴니다」
「가만이좀 잇서 내가 아직 관졸두 엽르지안헛다」
「데리구나갈 아이들을 도회청 아페 세워놧는데 그아이들이나 먼저 내보낼까요」
「가만잇스라는데 무슨 잔소리냐」
하고 꺽정이가 꾸중끼잇게 말하야 길막봉이는 입을 다물고 우두머니 섯다가 다시 주저안젓다
꺽정이가 신불출이를 불러서
「한두령에게 가서 손님을 데리구오시라구 말해라」
하고 분부할때 서림이가 들어오더니 꺽정이를 보고
「종엇다 보내시지요」
하고 말하야
「왜」
하고 꺽정이가 물엇다
「제가 지금 한두령에게를 다녀오는데 단천령이 활두령하구 내기장기를 둡듸다」
「무슨내기야」
「단천령이 지면 피리를 한번더 불구 활두령이 지면 한 고개까지 곳 데려다주기랍니다」
「단천령 장기가 활두령하구 맛붙을수가잇드냐」
「어 수를 소기구 한두령과 짐도령이 부추겨서 내기를시킨 모양입듸다 지금 사람을 보내시면 장기판이 깨질테니 잇다가 피리소리 난뒤에 보내서스면 조켓습니다」
꺽정이가 서림이의 말은 대답안코 가지안코섯는 신불출이를 돌아보며
「왜 안가구 섯느나 얼른 가」

하고 재차 분부하야 내기장기는 꼿 오시라구해라」
기판을 꼿마치게하라고 청하든 서림이는 더 개구하지못하얏다
신불출이가 간지 얼마아니되어서 한온이가 단천령을 다리고오는데 활두령이와 길산이도 따라왓다 꺽정이와 먼저잇든 네두령이 단천령과 방관인사를 마치고 여러사람이 다 가티 좌정한뒤에 꺽정이가 단천령의 보잔는뜻을 미리 다 집작하면서 속짓
「무슨일루 나를 보자구하섯소」
하고 물엇다
「어제두 누누히 말슴햇지만 내가 집에갈맘이 일시가 밧부니 오늘아침에는 꼭 떠나게 해주시우 이말슴하려구 보입자구 햇소」
「당신의 피리가 한두 용해서 우리중의 바한사람이 만소 당신을 못들어서 한삼년 갓치 지내게해달란는 청을내가 맛구잇소」
단천령은 놀라서 얼을 떠버리고 말을 못하얏다
「어제 내가 오늘 보내주마구 말햇는데 대장부가 일구이언 하겟소 보내줄테니 념려마오」
꺽정이가 껄껄 웃는데 단천령은 놀난맘이 가려안저서
「지금곳 떠나게해주섯스면 조켓소」
하고 밧작 졸랏다
「그리하시우 서울까지 가실노수를 드리구시프나 재엽게생각하실지 몰라서 고만 두구 정으루 조그만 물건 하나를 빌리겟소」
하고 꺽정이가 옷고름에 찬 먹감나무모만든 제꿀 장도를 끌려서 단천령을 주면서
「길에서 혹시 작경하는자들을 만나거든 이걸내보이시우」
하고 말하니 단천령은 인사 청으로 한번 치사하고 바덧다
길막봉이가 단천령의 노자(奴主)를 다리고 할고개로 나가려 고할때 송도기생들이 단천령일 행과 가치나가게하야 달라고 활두령이 졸라서 활천왕동이가 천령이와 감 보내는데 단천령에게 수청은 기생은 일백로주는 상급외에 필육여필을 더 헤하야주엇다

照明彈

◇ 왕씨 가령에 …

◇ 경북에서는 자원공경채 으로폭사포회령 자원의 소중한 줄은 전사가아니면 모를일 반석(盤石)등지가 거금모아보내 동포에는 거쳐! 보고듯고도 청이불문 시이불견하기는 나지못 서울일

東洋劇場 九月三日(明日)밤부터
靑春座上演 夜間藝題
林仙圭作
산송장
四幕五場
아-귀여운딸은마층내어上의 "프로제스"에서 『산송장』이 되여도 라왓다!왜?무엇때문에? 여기에 울지안코는못배길가장悽慘한悲劇이가로누엇다!우리는이悲劇에울기만해서는안된다!모름지기深刻한反省이必要하다!보라!問題의이悲劇을?問題의이劇을?
東洋劇場

納涼名畵鑑賞大會(第二週)
九月三日(土)四日(日)五日(月) 三日間 (三日間晝夜二回上映)
1 かりそめの幸福 主演 シャルル・ボワイエ キャヒ・モルレエ
2 熱 (AMOK) 風 主演 マルセル・シャンタル イ・キン・ノジフ
3 良人の貞操 主演 入江たか子 高田稔
特別料金十錢均一 奉仕
於 府民舘
東洋劇場

▽東劇晝間映畵△
料金……階上十五錢階下十錢
九月三日から四日間
朝鮮키네마社新作二大名畵
『守一과順愛』 金連實 李慶善 主演
『淑英娘子傳』 金昌培 主演
新興キネマ大阪撮影所作品
新興キネマ大阪連續小說
『美しき鷹』 大内弘 主演

治麻球 男女淋疾의靈藥 定價 五十個入 一圓 百個入 一圓八十 三百個入 五圓 救世藥舘

日本勸業證券株式會社 京城支店 京城府南大門通一丁目 電話本局四〇五四番 振替京城二九七番
好利廻貯蓄 三千圓割増金附 十三・四回賣十圓 (十二月くじ引)

山葉ピアノ 山葉オルガン 山口樂器店 京城鍾路

都藥房淋藥을 世界的大發賣!! 無代進呈 京城驛前 都藥房

松の實ミルクキャラメル 京城菓子株式會社

土地家屋擔保貸付 東京建物株式會社京城支店 營業項目 土地家屋擔保貸付 建築資金貸付 土地家屋評價鑑定 土地家屋管理分讓 土地家屋賣買紹介 火災保險代理事務 創立明治二十九年 資本金壹千四百萬圓 黃金町二丁目五五

牙山支局 溫陽溫泉驛前 取次電話一〇五

百補丸 不老長壽 强精回春 更少幸藥 平和堂 京城堅志洞 一劑十圓

時計 スイツル 貿易商會

强性强精藥 男子性器不全과 早漏에 百發百中!!

早漏防止 淸導補腎丸 國境大藥房

全朝鮮金利統一 協定金利確保

地方別金利廢止件等意見交換

金利調整懇談會開催

金利調整懇談會는 總督府主催로 二日午後二時부터 總督府側에서 水田財務局長 山地理財課長外 關係官 業者側에서 殖銀 鮮銀 朝銀 東拓 金組 大邱 光州의 南地方銀行代表者二十數名이 出席하야 總督府第三會議室에서 開催되엿는데 財務局提出의 懇談事項은 如左하다

一、各種金融機關預金(金組信託을 包含) 金利間의 不均衡調整에 關한 件

一、全朝鮮金融機關(銀行金融組合信託會社及東拓)을 通하야 金利協定에 關한 件

一、地方別金利를 廢止하고 全朝鮮金利의 統一에 關한 件

一、協定金利의 確保에 關한 件

一、朝鮮銀行의 當業者에 出金利引下에 關한 件

一、新協定金利實施에 依한 業者의 損害에 關한 件

을 中心으로 意見을 交換하고 付議 預金의 廢止問題 地方別에 依한 預金金利의 差別撤廢其他에 對하야 懇談的協議를 하엿다

信託金組를 貯金協定에 參加시키라

組銀木曜會에서 意見一致

朝鮮內金利水準化問題는 一日 會에서는 同問題가 議題로되여 午後二時부터 總督府主催下에 懇談會가 開催되여 이 結束同 一日의 總督府懇談會의 準備協議會와가든 觀을 呈하엿는바 即問題는 드디어 本格的으로 軌道에 오를것으로 期待되고잇는데 이에 압서 一日의 京城組銀木曜會에서는

一、一般預金利의 引下如何

二、預金協定의 實情如何

三、支店名義의高率預金禁止如何

等을 中心議題로하야 甲乙兩種銀行으로부터 議論이百出하야 結局何等結論이업시 散了하엿는데 이中

一、甲乙兩種銀行의 預金金利差縮少

二、信託及金融組合의 金利協定에 對한態度

의二點은 가장議論의 焦點으로되엿다 即甲乙兩種銀行의 利差縮少에 對하야는 甲種銀行의 絶對反對로 乙種은 全然反對할것으로 보인다한다

一、信託金組를 銀行의預金協定에 參加시키게하라

二、信託金組의 預金金利를 甲乙種銀行金利와가티 引下하라 어도 乙種銀行金利와가티 引下하라

는 意見에 一致를 보앗스므로 一日의 總督府懇談會에는 이點에 對하야 銀行業者로부터 特히 强調될것으로 보인다한다

高率預金 勿驚九分

朝鮮內의 銀行預金金利는 組合銀行所在地는 定期甲種三分六厘, 乙種四分으로되어잇스나 地方에 依하야는 可驚할만한 高率預金이 現存하야 低金利의今日 全혀 隔世의 感이잇다 即 最近銀行間에서 問題로된바에 依하면 現在預金金利中 五分程度의것은 相當히잇서 預金吸收에 狂奔하는 一部銀行의 焦燥를 말하고잇는데 이것은 그래도조타하여도 某銀行의 帳簿中에는 現在九分이라는 驚할 預金이잇는것이 判明되어 關係業者를 狼狽시키고잇다한다

制裁規定은 有名無實!

金利水準化問題의 發展에따라 現在의預金協定을 强化할必要가 唱導되고잇다 即現在의 京城組合銀行預金協定規約(大正十三年協定)에依하면 그第四條에잇서서 協定金利以上의 利率로 協定施行地域外의 營業所名義의 預金을 受入또는 取次는 할수업게되어 잇고 萬若이에違反하는 境遇에는 第十四條의 制裁規定에 依하야 [illegible] 此協定은 有名無實로되엿다 [illegible]

鮮銀天津支店 日本租界로移轉

天津英佛租界의 邦人移轉에 依하야 鮮銀天津支店도 佛租界에서 移轉하기로 決定하고 目下準備中인데 [illegible]

朝鮮米移出累計 一千萬石臺突破

排擊運動熾烈이나 移出激增

粟輸入은 增加로一變

朝鮮米排擊運動이 熾烈한터이나 八月下旬의移出은 十八萬一千八百五石으로 前年同期보다十萬八千八百七十六石의 大激增이엿스며 八月中米移出은 五十一萬二千四百五十六石으로 比前年同期三十萬九千四百四十石의激增이고 昨年十一月以降累計는 一千萬石을突破하야 一千十萬一千十六石으로 比前年同期三百五十七萬四千六百九十八石의 大增加이엇다

이리하야 本米穀年度의 米移出總額千百萬石說은 一層確實케되엿는데 一方米輸出에잇서서도 八月下旬에 二萬六千八百七十九石, 八月中五萬六千六百七十九石, 累計二十三萬一千五百九十九石에 達하야 前年同期累計보다 二十一萬一千七百五十三石의 大激增이엇다

粟輸入狀況을보면 내리減少되기만하든것이 米의需給關係로 八月下旬에는 一萬一千十二石으로 前年同期보다 一萬四千七百八十三石의 增加이엇고 八月中輸入이 四萬八千百十六石이어서 比前年同期二萬三千六十三石의 增이엇지만 昨年十一月以降累計는 五十六萬百八十八石이어서 比前年同期二十二萬八百九十三石의 減少이엇다

米及粟輸移出入高(財務局調)

米輸移出高(玄米換算單位石)

	移出 本年	移出 前年	輸出 本年	輸出 前年	合計 本年	合計 前年
八月上旬	[illegible]	[illegible]	[illegible]	[illegible]	[illegible]	[illegible]
中旬	[illegible]	[illegible]	[illegible]	[illegible]	[illegible]	[illegible]
下旬	[illegible]	[illegible]	[illegible]	[illegible]	[illegible]	[illegible]
計	[illegible]	[illegible]	[illegible]	[illegible]	[illegible]	[illegible]
累計	[illegible]	[illegible]	[illegible]	[illegible]	[illegible]	[illegible]

米輸移入高(單位石)

	輸入 本年	輸入 前年	移入 本年	移入 前年	合計 本年	合計 前年
八月上旬	[illegible]	[illegible]	[illegible]	[illegible]	[illegible]	[illegible]
中旬	[illegible]	[illegible]	[illegible]	[illegible]	[illegible]	[illegible]
下旬	[illegible]	[illegible]	[illegible]	[illegible]	[illegible]	[illegible]
計	[illegible]	[illegible]	[illegible]	[illegible]	[illegible]	[illegible]
累計	[illegible]	[illegible]	[illegible]	[illegible]	[illegible]	[illegible]

粟輸移入朝(單位石)

	輸入 本年	輸入 前年	移入 本年	移入 前年	合計 本年	合計 前年
八月上旬	[illegible]	[illegible]	[illegible]	[illegible]	[illegible]	[illegible]
中旬	[illegible]	[illegible]	[illegible]	[illegible]	[illegible]	[illegible]
下旬	[illegible]	[illegible]	[illegible]	[illegible]	[illegible]	[illegible]
計	[illegible]	[illegible]	[illegible]	[illegible]	[illegible]	[illegible]
累計	[illegible]	[illegible]	[illegible]	[illegible]	[illegible]	[illegible]

工業組合의設立 嚴選主義로認可

時局關係中小工業은組織促進

堅實한發展을企圖中

朝鮮工業組合令은 一日부터 施行되엿는데 旣存의 工業關係同業組合은 漸次本令에 基하야工業組合으로 改組케되어 總督府商工課에서 準備를 進行하고잇는데 本制度의 堅實한 發展을 期하기爲하야 設立認可에 關하야서는 嚴選主義로서 臨하기로하고 產業部長會議에 잇서서도 道知事의 認可에 關하야 指示한바가잇섯다 即

一、工業組合制度의 堅實한 發展을 爲하야는 創設當時에特別한 注意를 要함이 잇서 嚴選主義를 取하야 業種業態의 實績을 確實한것부터 認可할것

二、工業關係同業組合은 될수잇는대로 速히 工業組合을 改組시킬것

三、軍需의 下請物資의 配給統制其他時局의 關係에 依하야 團體組織이 必要한 中小工業에 對하야는 同一種類의 工業者로하여금 될수잇는대로工業組合을 組織하게하고 必要에依하야는 聯合會를 組織시킬것

四、道에서 工業組合 또는 聯合會의設立을 勸獎할때에는 當分間 미리 總督府에 協議할것

또 道知事의 監督에屬하는 工業組合은 一道內를 區域으로하는 組合及 聯合會로서 一以上의道를 地區로하는 組合及 聯合會及 統制工業組合及 同聯合會는 總督府의 直接監督으로하고 業組合은 認可치 안흘方針으로 다시 文書만은 主되는事務所所在地의 道知事를 經由하기로되엿다한다

京津新聞用紙暴騰

朝鮮貿易協會 北京出張所로부터의 入報에依하면 昂騰의一路를밟고잇는 各種紙類는 日本物의在庫가 極히적고 特히新聞用紙는 日本品이 主로되어잇섯는데 三井洋行、大同公司、王子製紙代理店에 少量의 在庫가잇는 以外에는 全혀現物이업서 輸入集荷地인 天津에서는 諸威, 加奈陀, 瑞典等 各國產을 主體로하게되여 各商社間의 競爭이甚하다

過燐酸의公定價

朝鮮도實施할方針

政府에서는 過燐酸의 公定價格制를 實施할 意向으로 十月頃에는 決定을볼것으로 期待되는데 農林局에서는 이決定을기다려 朝鮮에도直時 實施할方針이다 即 過燐酸은 原鑛石의輸入制限에依하야 甚히 需給이窮迫하야 그結果價格의 暴騰이 甚하야 自然統制肥料以外의 [illegible] 價格制를實施할 意向으로 드디어 公定價格制實施를決意하게된것인데 總督府에서는 다시 一步를나아가 硫安及 硫加燐安에도 公價制를 實施할 것을 考慮하고잇다 硫燐安及硫加燐安은 過燐酸加里의 暴騰에 따라 最近騰貴가 甚하여 需要가 增加되는 價格의 騰貴를보고잇는데 總督府에서는 硫安節約及 過燐酸加里의 需給緩和의 目的에서 今肥料年度는 約三萬噸을 增加하야 九萬噸을 朝鮮內消費에 充當할 方針으로이미 手配를 完了하고잇는터로이 需給하야는 爲先價格의 調整을圖謀할 必要가잇서 過燐酸及硫安의 公定價와 化成肥料配給機關等을 參酌하야 適正妥當한 公定價格을 實施하려하는것이라한다

硫安自給自足 新年度實現?

硫安의 自給自足을目標로 各社의 增產計畫은 着着實現되는 中이다 이로因하야 日本硫安株式會社에서 最近推定한 新年度(八月以後來年七月까지)의 需給推算에 依하면 內地生產高 百六十六萬一千噸(其中四十六萬五千噸은 朝鮮產)이고 滿洲로부터의輸入을 二十二萬八千噸으로 豫想하고 前年度의 繰越高 十四萬五千噸(內地十二萬噸 朝鮮二萬噸 臺灣五千噸)을 加算하면 合計二百三萬四千噸으로되어 年度末의 繰越高十三萬噸을 差引해도 消費可能數量은 百九十萬四千噸으로되여 따라서 消費의 自然增加를 얼마로하느냐하는데도 잇지만은 前年度의 配給實績은 臺灣, 朝鮮을 合하야 七百七十八萬七千噸이엇스니까 이 數字에 多大한 違算이 업는限 今年度는 外國으로부터의 輸入(昨年度輸入額은 十九萬二千噸)을 하지안어도 大體로 需給에 〃빨란스〃가 마질것으로보아 硫安界로서는 多年의 宿望을 達成케되리라한다

興南硫安 水害로減產

過般의 北朝鮮水害로 被害를 바든 長津江水電의 被害個所는 近近 復舊될豫定이다 이로因하야 朝窒의 硫安生產高는 一萬噸程度의 減產으로 되리라한다 그러나 長津江 赴戰江 兩水源地는 過般의豪雨로 未曾有의高水位에잇서 赴戰江은 過去의記錄인 六十尺을 훨신 突破하야 九十餘尺에 達하고잇스므로 長津江復舊工事에依한 送電休止로 減產이 잇다하여도 全體的으로는 何等의支障은 업다한다

秋期見本市에 綿絲布商도參加

京城商工組合聯合會及 京城商工會議所共同主催의 秋期商品見本市는 九月二十四、五日의二日間에亘하야 公會堂에서 開催될 [illegible]

馬政局首腦 鮮滿支視察

農林省에서는 國策으로서의 馬政計畫의 根本的再確立에 着手하고잇는데 그 急速한 具體化를 圖謀하기爲하야 明年度豫算編成에 압서 荷見馬政局長官及 次長吉田少將 資源課長佐佐木大佐, 馬政課長佐佐技師의 諸氏가 滿洲及北支의實情을 視察하기爲하야 五日釜山에 上陸하야 滿洲에 直行할터인데 視察의歸途 二十一日頃入京하야 總督府農林當局과 朝鮮의 馬政計畫에 對하야 具體的協議를할豫定이다 이와가티 馬政局首腦部가 大擧朝鮮, 滿洲, 北支의 調査를 하는것은 馬政計畫의 根本的再檢討를 意味하는것으로서 注目되고잇다한다

矢鍋前金聯會長談

아시는바와가티 今日의 金融組合은 異常한 發達을하고잇다 이 發達의 原因을 考察하면 時勢의 힘과 組合關係者 各位의 獻身的努力의 結果이다 내가 會長의 職을 자저하고잇슴은 關係로 全혀 諸位에게 對하야 感謝不已이다 將來 金融組合이 朝鮮에잇서서 一般民衆生活과 不離의 關係를맷고 金融組合의 일이다 이 不斷히 發展하여가는 것은 實로 朝鮮全體를 爲하야 조흔 일이다 내가 이職을 辭하여도 諸位의 奮鬪에 依하야 組合이 充分한 效果를 내여 朝鮮全體를 爲하야 貢獻하는것을 보고십다 이機會에 聯合會, 金融組合의 今日의 發達에 對하야 總督府, 各道方面의 周密한 監督指導及 殖產銀行의 만흔 厚意에 對하야 深甚한 謝意를 表하고십다 내 自身은 이제부터는 一市民으로서 京城에居住를 定할려고하니 不變한交誼를 바란다

今日의市勢(二日)

○商工新聞主催第七回商品祭＝朝鮮商工新聞社主催의 第七回商品祭는 九月二十七日午前十一時부터 京城神社大前에서 嚴肅히 執行되리라고

株式 高價一巡 下押

前場堅調

蘇滿國境劃定問題는 次回會談으로 完了될것으로보아 對蘇念慮는 一掃되엿고 戰果는 去益擴大되나 市勢는 依然穩健하게 利喰으로 東新九低인百四十七圓一、鐘紡一圓一低인二百二十五圓一로 少商寄付後下押이엇시, 押目買進으로 東新七圓八 鐘紡五圓九에 更戾大引

後場下押

後場은 東新百四十八圓七인 九高 鐘紡二百三十六圓九인 一圓高로 續騰寄付後 買氣不續하야 結局 東新七圓一、鐘紡四圓七로 下押大引

依然穩健推移

東新은 昨後場의 百五十圓을 示現하얏다 그리고 大引은 百四十八圓臺로 利喰押이드니 今朝도 七八圓臺로 腰硬하다 百五十圓은 下押度로 보고 온만치 買氣가 警戒되고 一氣奔進치안어 市勢는 어듸까지든지 寸退尺進의 堅實味를 不失한다 實玉은 百五十圓이 示現되어도 期上치안코 相當한反落을 期코잇는모양인데 結局 [illegible]

期米 關東風害 反騰

前場反騰

今朝阪地先限三十五圓〇五錢인 五丁反高로寄付 十五丁突고 當은一圓〇五錢인 十五丁高 中은一圓十錢인三丁高로 先限은 三十一圓七十錢인 六丁反高로 寄付後 阪地六節十二錢까지 返戾 [illegible]

國債區區【東京電話同盟】

金融情勢가 依然樂觀되므로底意는依然 堅調하야 內地債는大體로 五錢高 米貨債는 爲替軟弱으로 買氣가强하야 六分半은 三十錢高를보이엇다 ▲甲號五分一〇三、四五▲第三五分一〇二、八五▲一回四分一〇三、八五▲佛貨四分一九八、四〇▲米貨五分半三六〇、四〇

强氣의東新觀

[illegible]

昨年과의比較

新甫十一限은 昨日三十一圓六十二錢까지 低落하엿다가 俄然 [illegible]

颱風도無影響 結局政策有效

[illegible]

後場續騰

[illegible]

今日財界(二日)

[illegible]

正米 形勢觀望 京城保合

[illegible]

仁川不變

[illegible]

釜山强含

[illegible]

群山不變

[illegible]

木浦釘付

[illegible]

大邱不動

[illegible]

海外經濟(一日)

[illegible]

銀行券(一日)

[illegible]

金利 手形交換

[illegible]

金銀價

[illegible]

對外爲替

[illegible]

正米 正租

[illegible]

雜穀

[illegible]

綿絲布 滿洲商況

[illegible]

朝取短期 東京短期 大阪短期

[illegible]

朝取期米 木浦期米 群山期米 釜山期米 大阪期米 東京期米

[illegible]

棉花 綿絲 人絹 生絲 砂糖

[illegible]